濱江日報

康德四年十一月一日發行

發行人 楊墨宣　編輯人 趙秋鴻　印刷人 王瑞慶

發行所 哈爾濱道裏經緯街 濱江日報社　印刷所 濱江日報社

電話 總務局 二七七九　編輯局 二三一〇　營業局 二七七九

零售 每份八分 一月 一圓四角 外埠加郵費

晚刊 每份三分 每月五角 外埠加郵費一角

◀第四〇八號▶

＝本報今日出兩大張＝

平沼男爵參內 奏陳奉命組閣經過
恭呈全體閣員名簿
＝五日午後七時舉行親任式＝

東京五日國通電：拜受組閣大命之平沼男爵，於五日午後四時，因全體閣員之陣容，已正式決定，乃於四時十五分，赴宮中參內，恭謁覲見天皇陛下，奏答拜受大命，並組閣之經過，奉呈閣員之名簿。再，新內閣之親任式，預定於午後七時許舉行。

平沼新內閣之陣容 板垣等五相留任

東京五日發國通電　五日新內閣，正式決定陣容列左：

內閣總理大臣，男爵，平沼騏一郎

外務大臣　有田八郎（留任）

內務大臣　侯爵　木戶幸一

大藏大臣　石渡莊太郎

陸軍大臣大將　板垣征四郎（留任）

海軍大臣大將　米內光政（留任）

文部大臣大將　荒木貞夫（留任）

司法大臣　鹽野季彥（留任）

鐵道大臣　前田米藏

遞信大臣　鹽野季彥（兼任）

日新內閣初閣議 平沼首相之致詞
決定暫時每日皆開閣議

東京五日發國通電：平沼新內閣之初次閣議，於五日午后八時半起，在首相官邸開會，平沼首相以下全閣僚，並由特旨列爲內閣員之近衛樞相亦出席，首由平沼首相致詞云：「際于現下非常時，得拜大命，不勝惶恐之至，對於能否完成此大命，甚爲懸念，但一旦拜受，即思粉骨碎身，以傾最善之努力，再近衛前首相，轉任樞密院長，且爲國務大臣，參列閣議之事，希察照」等語，繼言關於政務官之辦理，擬于熟慮之後，再諮詢閣議等語，決定書記官長，法制局長官，並大藏次官等人事，然後披瀝如別項之首相聲明之內容，提請承認之後，至九時二十分散會。

東京六日發國通電：平沼新內閣，鑑於組閣伊始，國務繁忙，並時局之重大性，於五日之初次閣議，決定暫時每日皆開閣議，每日由午前十時起，在首相官邸開催云。

日本新內閣總理大臣平沼騏一郎男

蘇聯壓迫領事館問題 滿蘇之折衝已趨好轉

新京六日國通電：政府外務當局，爲謀解決滿蘇兩國懸案之領事館壓迫問題，曾令由駐哈外交代表，與蘇聯駐哈外交代表進行折衝，結果，自客臘以來，已現略有好轉之象徵，以是外務局爲將本問題，一氣呵成，完全予以解決，乃督勵下村外務局特派員，於四日午後會見駐哈蘇聯外交代表，商談解決上述之問題，當此次商談之時，蘇聯方面已表示極爲協調的態度，似對於領事館壓迫問題，曰約定向本國政府傳達滿洲國方面之意向，以善處之，故觀測不日即將以何等之形式，以解決領事館壓迫問題，亦未可知云。

日本內閣更迭之意義
平沼新內閣毅然邁進 完成東亞新秩序之建設

東京五日國通電：當茲際會，所謂建設東亞新秩序之事變，新階段之新春，日政府近衛內閣，終至卒然掛冠退去，但爲處理此種重大之時局計，則以肩荷籌劃，新的庶政，爲使命之平沼內閣，乃於焉登場，按自前年六月，近衛內閣，以緩和國內相剋爲目標，而成立以來，覺突然發生，中國事變。當時因對應此種情勢，對於更換內閣之編成，會經幾度，然費苦心，屢爲試練。終未能斷然轉換，根本的庶政之方向，直至今日。惟當此對華關係，軍事行動，第一應置重於建設工作之現在，政府以積極要求，新的籌備，及更改對處此種情勢之陣容，此亦乃勢所必然之徑絡也。如斯，近衛首相，因個人之判斷，認定現時，即乃內閣總辭職之時機，始推讓平沼男爲後繼內閣，自則掛冠退去，以是昭和十四年正月之政變，在如斯極形圓滿之中，當然歸結於國民指標之平沼男，而致日本，以新的決意與籌備，從事邁進，於東亞新秩序之建設，他方回顧客歲十月之武漢攻略，則日本對華之方針，已達至劃期的轉換方向之域，日軍之戰果，殆已及於中國全國樞要之地，以致中國或生或死，現已完全操於日本之所欲，因此爲對處此種新事態，日本政府之方針，如十一月三日及十二月二十三日之政府聲明，業已明確有所指示，係以與中國同愛之士，互相提携，日華防共，日滿華經濟提携，日華思想的融和爲根幹，而從事建設東亞恒久之和平秩序。

至於中國方面，因客臘年末，汪精衛突如發表聲明，殆已無抗戰之餘力，蔣似已暴露無遺，同時，蔣敗殘政權之內，其正解日本之對華方針，約定率先參加建設東亞新秩序者，亦有陸續不絕之勢，故咸行要望達成和平，以爲此先行解決之條件，刻已顯然甚之濃化。

此種新事態，即乃近衛首相所以認定以新的籌備，而從事處理事態之必要者，亦即國民一致期望平沼男爲之善處者。

平沼新首相，殊如其從前經歷之所示，早已對於日本之思想善導及徹底，所謂國體明徵，被視爲中心的指導者，以是此次對於該氏之東山再起，則該氏之國體明徵徹底化，自不待言，恐較此更臻上來，且該男所具有政治的底力，堪與近衛首相匹敵，故對於能以指導現實日本政治最有力者之閱歷貫錄，及以透徹理智八物之信念的斷行力，均極爲期待之至，並且以能以儼乎遂行擬既定方針至爲唯一有之人物，其期望已集於氏之身，此時，在日本內之政治經濟上，亦當的要求以英斷的更換編對應事變之體勢。

查現當日本徹底的實行華既定方針，貫徹事變目的，而舉國一致邁進之秋，此次平沼新內閣之臺，乃係完全與此國民信念，互相合致者，以新政府即將具現國民之意，對實行對華政策與貫建設東亞新秩序之大業，必以極其英斷的斷之力量，而使之推進者。

緬甸總督頒發戒嚴令

上海五日國通電：依蘭庫來電，緬甸總督，薩阿基包魯陶克庫里氏，於五日突如發出布告命全國戒嚴，戒嚴令之內容，乃爲軍隊輸送，與警官車輛徵發之權限等，相當深刻之物，惹起重大反響。

日華南派遣軍猛攻 廣東南方之三角洲

廣東五日國通電：據華南派遣軍報道部發表稱：華南派遣軍對於廣東南方三角洲地帶所蟠據之敵軍約三千餘人，自四日拂曉以來，即在陸海兩軍協力之下，開始掃蕩戰，刻正以破竹之勢，從事進攻，故該方面砲聲隆隆震撼天地云。

平沼首相放送施政根本方針

東京五日國通電：平沼首相，自六日午後七時半始，經AK之廣播台，以「拜受大命」爲題，以全國中繼放送其施政之根本方針。

平沼首相與記者團會見 明示內閣所信之外交方針

東京六日國通電：平沼新首相，五日初閣議散會後，於與記者團之初會見中，關於處理中國事變之方針及諸政策，如左表明新內閣之所信矣：踏襲前內閣所執之大體之方針，對於依聖斷而定之對時局之方針，尤特對華關係處理方針，已經決定之故，以此爲基礎者，無差，依此有種種進行之施設，不得不完成者也然。非止於此者，故即前內閣閣者，亦尚有不得不繼續考慮者也，此願相繼以內今體之決議，而定方針，定實行方法，着着進行焉此概將相繼具體化焉，關於五相會議之存續，今考核之中，而於大體所謂軍部大臣，大藏大臣之所管事項。爲第一的重要部分之故，此等五相會議，與否者，乃爲另外問題，總之，五大臣之所管事項。爲基礎而定之方策，亦不之故，有於五相而協議之必要者，概必有之焉，故於形式的，置五相會議與否者，乃爲另外之事，而事實上，必置之焉，然擬始終以閣議中心主義而行之焉。（下略）

關於近衛公之無任所相，概依今日內閣之更迭而思變更方針者，於內外的均較不當之故，由於近衛公之入閣，對所謂大體之本道不動事，使內外澈底事，爲緊要之故，因而懇請其繼續爲此內閣之一員，參與政務故焉。

東京六日國通電：帝國之外交方針，如屢次之聲明，而表明者，基於備固不動之國是，非由於內閣之更迭，而變動者也，尤特於平沼內閣，有田外相之留任者，乃使帝國外交之不動性，愈趨泰然者也。今後之帝國外交，沿十月十八日之對美回答，與十二月二日聲明之日華國交調整方針之線，一面向與防共聯盟之協力強化之方向邁進，同時，向東亞新秩序之建設，調整與列國之關係，愈愈積極的邁進云。

日海軍省首腦部 協議對新閣態度
米內海相謁見軍令部總長宮殿下

東京五日國通電：海軍方面，爲協議對新內閣之態度計，於本日午前八時起，在海軍省，由米內海相，山本次官，以下參集首腦部，舉行重要協議。米內海相，曾述與平沼男爵會見之際，以此際須廣泛注視，英，美，蘇等之國際情勢，有必須樹立國防，及其他一般政策之必要。對此點，請特別加以考慮云。再米內海相，於午前十時半，於海軍省內之軍令部總長室，謁見伏見軍令部總長宮殿下，將平沼男爵，招請赴組閣本部，所有要請之顛末，會爲詳細奏上云。

國民黨愈形共產化 爲蘇聯傀儡之孫科
將就任國民黨副總裁

香港五日國通電　據申報之重慶電訊稱，蔣介石因汪精衛已行除却國民黨之黨籍，乃對於補充刻尚虛懸之國民黨副總裁，正在急於從事人選之中，茲則已行決定令蘇聯傀儡之孫科，就任斯職，故觀測孫科就任副總裁之後，則此後之國民黨及政府之內，當然必招來左派勢力之興起，同時，則蘇聯之國民黨傀儡化，更必益趨露骨云。

香港五日發國通電：據確報稱，自一月一日之重慶會議決議，將汪精衛除名後孫科派，以獲得國民黨副總裁之運動，俄然呈爲表面化，於各方面開始猛烈運動中，但陳果夫，于右任等，表明反對孫科之就任副總裁，而加以猛烈攻擊，然而孫科之就任副總裁由於親蘇派與共產黨一派之極力擁護，排除右派之反對，依預想將於五中全會席上，再作正式決定，除去汪精衛之國民黨孫科一派之極左派今已野望勇勃，誠可暴露其不統一云。

新武官令制定 國軍鐵壁陣已完成（續）

第九條，武官不得將關於職務之未發文書私行洩示

第十條　武官不問職務之內外，不得由部下收受金品或其他利益之供與。

第十一條　武官不得爲公務濫用私人或爲私事濫用部下

第十二條　武官非依治安部大臣之所定受有許可，無論直接或間接關於其職務不得爲自己或他人以報酬謝禮　或其他任何名義由他人收受金品或其他利益之供與

第十三條　武官由外國之元首或政府領受榮賜，俸給或贈遺須經勅許

第十四條　武官非經治安部大臣之許可不得爲營利會社之職員或從事員

第十五條　武官擬爲婚姻時於特任官之將官應經治安部大臣奏請仰承勅許於其他者依治安部大臣定經其許可。

第十六條　武官及其配偶非依治安部大臣之所定受有許可無論直接或間接不得爲營業

第十七條　武官非依治安部大臣之所定受有許可不得收受報酬辦理他項業物。

第十八條　武官非依治安部大臣之所定受有許可不得擅離職物或勤務地

第二章　通則

第十九條　武官分爲軍官，准尉官及軍士軍官分爲將官，校官及尉官

上將之將官爲特任官，中將及少將之將官爲簡任官，校官及尉官爲薦任官，准尉官及軍士爲委任官

第二十條　武官除法令另有規定者外非依本令無休職之情事。

第二十一條　關於本令之施行所必要之事項由治安部大臣經國務總理大臣之認可定之

第二編　各則

第一章　補充

第二十二條　各兵科軍官（除憲兵科軍官）以該兵科之軍官候補生或少尉候補者而具有被任爲少尉之資格者補充之

憲兵科軍官以憲兵軍官候補者而修了治安部大臣所定之教育者或憲兵少尉候補者而具有被任爲少尉之資格者充之

第二十三條　各兵科軍官候補生以修了治安部大臣所定之教育者充之

第二十四條　各兵科少尉候補者以該兵科之准尉，上士或中士而及格於該兵科少尉候補者採用考試者充之

第二十五條　各兵科軍官候補生而修了治安部大臣所定之教育由治安部大臣認爲適於爲軍官者具有被任爲該兵科少尉之資格者對於各兵科少尉候補者亦同

第二十六條　憲兵軍官候補者以他兵科之尉官而志願憲兵者充之

第二十七條　軍需部軍官以軍需候補生或軍需少尉候補者而具有被任爲少尉之資格者補充之

寫眞說明：平沼內閣之新閣僚（自上而下）——石渡藏相，前田鐵相，櫻內農相，——田邊書記官長，廣瀨厚生相。

日陸軍始大觀兵式 八日在代代木舉行

東京六日發國通電：戰捷第三年，無敵陸軍之一部大陸之野，赫赫之秋，陸軍始親此戰捷之新春，大觀兵式，於八日，仰奉大元帥陛下之親臨在代代木練兵場舉行，此與六日，由午前九時半　觀兵式當日完全爲同樣之預行，此日霜凍，在代代木原頭由早朝，早由飯田師團長之指導，近衛諸部隊爲先，藤江部隊外，在京近郊之各部隊，在式場整列，待諸兵指揮官川岸文三郎中將之到着，而行閱兵後行分列式，近衛步兵第一聯隊，爲在先頭，與陸軍戶山學校軍樂隊奏勇壯之行進曲，行分列行進。此日，由早朝，爲拜此盛儀之數萬之觀衆，對此皇軍之威容，接見無敵軍團在爲感激，肅然正襟。此日，乃由牧野中將，親指揮之立川，下志津，熊谷，所澤之各部隊，陸之荒鷲精銳二百四十機，參加觀兵式予行，行空中列式後，對鎗後國民之熱誠之支援，表示感激之意，同時，大陸之空武勳光輝，爲荒鷲之威容；午前十一時十五分頃，在中野電信隊附近上空集齊，堂以九編隊羣，爲市內一周飛行，經赤羽，田端，兩國橋，須崎飛行場之各上空，至靖國神社上空，默禱後，赴向住方面，在荒川放水路上空，逐此將編隊解散，向各基地歸還，帝，與戰捷之新春相應，行民帝都訪問大編隊飛行，市民對皆空之威容，甚爲驚嘆。

對平沼新內閣之出現 維新政府側極爲期待

南京五日國通電：對於近衛內閣之辭職，維新政府側之意向，其大意如左：即前者所聲明東亞新秩序之建設方針，使強力的日華提携之下，一面並節節實踐新中國建設之大業，今個因不得已，而突然總辭職，誠不勝遺憾者也，然而平沼內閣爲使與近衛內閣更進一步強力而組織者，故所有於近衛內閣所行關於日華國交之調整，其根本方針，以及東亞永遠之和平，確立之新秩序之大方針，均傳於新內閣而繼續行之矣，立於本區一致長期建設之體制下，對於東亞之建設，更將進一層之繁忙，因此平沼新內閣之出現，誠堪非常期待云。

共黨對國民黨新要求 稱三民主義爲共產主義

香港五日國通電　據確實消息稱中國共產黨最近對於國民黨，據傳提出要求以「三民主義即爲共產主義」之標語，基此標語而依國民黨之名義發表解說文書，即於孫文之民生主義『第一項第一段中採用』故民生主義爲社會主義並爲共產主義』之一句，以此曲解之故，國民黨側對此要求極爲狼狽，雖然如此而中央委員中對此共產黨側之要求，終不肯有執筆之八，爲此於國民黨內爲共產黨代表之周恩來約五千字之長字擬爲發表，據傳現正執筆撰述長目，然而該文脫稿後須從速於蔣介石之手裡，似須於五中全會閉幕之後由國民黨之名發表云。

有力閣僚提唱 設置國防會議

東京六日發國通電：平沼內閣，以遂行聖戰爲其根本使命，爲適應最近東亞之緊迫的情勢，謀國力之綜合的顯示充實軍備之整備，所以有力閣僚提唱應設置可稱爲帝國國防會議之會議，平沼首相，對此問題，將爲如何之處置，鑑於內外多事之時，殊爲人注目云。

對日本新內閣 德國表示歡迎

柏林六日發國通電：在德國政府側，由平沼新內閣之組閣，對友邦日本有權威之內閣實現，大爲歡迎，新內閣關於支那事變對策，更爲徹底之事，頗爲期待之，同時，爲樹立東亞防共體制，德國希望能早一日參加平和的建設事業，又板垣陸相，乃世界防共陣營之強化，特向平沼首相進言，柏林之政界，並新聞界，對此印有強大之印象。

我國保健衛生事業（續）
民生部保健司長　張明峻

，養成多量醫師，自可免去不足之虞矣。至康德九年度，即可配置完畢，由此觀之，地方醫療機關之完備可見一斑矣，至關於開業醫師由醫師法公佈後，對於醫業之前途上，已有正規之標準，對於醫師免許，均由中央發給證書，已歸統一矣，實在滿洲國衛生行政史上，增加燦爛光輝之新記錄

（四）醫育機關之設立　鑑於國內醫師之不足分配，對於醫育機關非常重視，除吉林醫學校，則由康德五年度起，已陞格爲醫科大學，並增加班數又在滿洲醫科大學，附設藥劑師養成學校，可見醫者機關爲數太少，將來仕未有省分增設省立醫學校

漢宮秘史（五七）
王母之降臨

逕趨宮庭，須臾轉近，聞雲中簫鼓之聲，人馬之響，半食頃王母至也，縣投殿前，有如鳥集，或駕龍虎，或乘白麟，或乘白鶴，或乘軒車，或乘天馬，羣仙數千，光耀庭宇，既至從官不復知所在，唯見王母乘紫雲之輦，駕九色斑龍，別有五十天仙，側近鸞輿，皆長丈餘，同執綵旄之節，佩金剛靈璽，戴天眞之冠，咸駐殿下，王母唯扶二侍女上殿，侍女年可十六七，服青綾之桂，容眸流盼，神姿清發，眞美人也，王母上殿，東向坐，著黃金褡襹，文采鮮明，光儀淑穆，帶靈飛大綬，腰佩分景之劍，頭上太華髻，戴太眞晨嬰之冠，履玄璚鳳文之舄，視之可年三十許，脩短得中，天姿掩藹，容顏絕世，眞靈人也，下車登牀，帝跪拜問寒暄畢，立，因呼帝共坐，帝面南，王母自設天厨，眞妙非常，豐珍上果，芳華百味，紫芝萎蕤，芬芳塡溢，清香之酒，非地上所有，香氣殊絕，帝不能名也，又命侍女更索桃果，須臾以玉盤盛仙桃七顆，大如鴨卵，形圓青色，以呈王母，母以四顆與帝，三顆自食，桃味甘美，口有盈味，帝食輒收其核，王母問帝曰，欲種之，母曰，此桃三千年一生實，中夏地薄，種之不生，帝曰

福臨號 西服皮貨 皮帽店
遷移新址 擴充營業
各貨大減價三十天
男女小孩西服皮棉大氅 時式皮帽皮圍脖皮手籠 各種皮甬皮張一應俱全 工務服 呢鞋大蓋鹿皮牛皮手套 備有現貨定做亦可工精價廉
新遷至道裏中國八道街路北三十三號 電話七一六六三

哈爾濱阜成房產株式會社股東公鑒
本會社康德五年度決算事宜業已辦理完竣茲定於六年一月二十九日（星期日）上午十二時假本市十六道街新世界樓上開股東常會報告一切併改選監察人屆時務望各股東攜帶入場券早臨茲除分函外用特奉聞

通和公司通告
本公司所有穆稜縣亮子河及高力井子土地業經先後售出會經數次召集股東會議議決按股均分地價至馬橋河街基三號及勅力縣屬荒地一千九百餘晌亦經議決捐助哈爾濱大成祥施療所『即同善社』業經公函該社現爲結束便利起見公決將地價及所有文件統交同善社代表鮑徬慧君接收發放限至本年售歷年底爲止逾期不領即捐助地方善舉本公司自地款全部發清即自行解散所有舊照事件歸鄒玉如照五年十二月二十七號議決案第五條辦理
本公司啟　五年十二月三十號

松天醫社
專治淋病 軟性下疳 梅毒等症（收費低廉）
（前住）正陽十二道街路南大同電影院東鄰
（遷移新址）道外中十一道街正陽南校對過

古今名人軼事 130

英國物理學兼化學家 法拉第氏由刻苦好學成名

法拉第是英國的物理學家兼化學家，他發明誘導電流，電解定律等，是科學界的一個有名的實驗家，他的出身是很清寒的，他事業的成就，完全由他的刻苦耐勞，好學不輟，他纔能得到圓滿的收獲，他得到物理學家兼化學家的榮譽，決不是偶然的。

法拉第生於西元一七九一年，是他父親的第三個兒子，他的父親是一個鐵匠，因為體弱的緣故，不能常常作工，所以家境很是困苦，法拉第起先在公學裡讀書，到十三歲的時候，他的父親就把他送到一個書店裡服務。被派做送報童子，過了一年，他就脫離了書店，到一家釘書作裡做學徒，以七年為期，到二十一歲卒業，法拉第在這七年學習期裏，他碰到所釘的科學書籍，尤其是電學一門的書，他必定很用心去閱讀研究，所以不久他就自己製造小玻璃瓶，和小管，後來並且能製造著電的長圓筒，雖然買的人不多，可是一個鐵匠的兒子，能夠製造東西，講求電學，實在是一件極不易的事情。

有一天，法拉第聽到格致家達璧氏，在某處演講物理，講期每隔七天舉行一次，入場券每次收金二十五分，因為學費太鉅，決不是一個釘書徒所能應付的，他就去和他的哥哥羅伯商量。（未完）

北京有閒階級的嗜好

冬令期間玩鳥

可訓練出打彈啣旗等技能

京市人每屆冬令，性喜玩鳥，如交嘴，祝頂紅，梧桐，老西，燕巧之類，以其均可訓練成熟，有技巧表現也，槪述如左：

交嘴，其嘴左右相交，俗曰左交公，右交母，即雌與雄之分別，鳥身約五寸，其羽毛有紅黃二種，能開鎖，啣旗，皆人力使其成熟，亦係馴練者也。祝頂紅，比家雀小，高約二寸許，頭頂有紅，故名，輕小靈便，飛翔天空，較比交嘴，活潑的多，梧桐，亦係鳥名，約七八寸，羽毛為灰色，惟翅膀是黃色，尾短小，訓熟則能於天空中，接喫人所扔之彈丸，俗叫打彈。老西，形似梧桐，較梧桐略小，嘴為黑色，此乃兩鳥之區別，其亦能打彈啣核桃，飛於天空，靈巧迅速，故名，燕巧，相像燕子，亦能打彈。

洞房中發現新娘變態

男女立演全武行 經鄰人解勸始息

【牙克石】二道街福來春櫃政張成吉，年三十歲，山東黃縣人，來滿營商數年，並未發跡，因此並未談及婚姻問題，前於康德四年間，與同鄉張福安者，在牙克石開設福來春餑菓局，開市以來，生意尚稱不惡，經營年餘，頗獲厚利，近來該號經理張福安，於本街三等妓館同號一妓女名愛菊者，張成吉，見張福安與愛菊打得火熱，極為羨慕，況張自己正在青年，孤枕難熬，由於生意與盛關係，不免有飽煖思淫之心，因之百般托人，與自己說媒，結果於去年十二月二十日前後，經人介紹以三百圓之彩禮，說妥博克圖徐姓之女為妻，說妥後張某心急難俟，立時結婚，遂於十二月二十五日實行結婚，當夜洞房花燭，喜氣鶯鶯，斯時張成吉喜氣揚眉，走進洞房，詎知於脫衣上床之時，發現新人肚大腰圓，已懷六七月之胎兒，張某見此，立時大發雷霆，質問新婦，惟新人不服，男女口角，因之洞房成了戰場，喊叫之聲達於戶外，將同院住戶十餘家，均皆驚起，後經人百般解勸始息爭持。張成吉賭氣回櫃，聲稱非離婚不可，眞是新人變舊人，結婚鬧離婚，結果如何，容訪再誌。

糧車上市

日達六百餘輛 市面發展可期

【望奎訊】本縣自入冬以來，糧車日漸踴躍，一般外埠糧商，相率趨至，故市糧行日趨昂騰之勢，市面商況益行活潑，聞市場每日上有馬車六百輛之多，豐收情形，於茲可見，大市面一切之發展情形，大有猛進之勢云。

農產品評會

多數得獎者

【大同鎮】查本縣農產物於去歲十二月二十三日，開催品評會，是以本鎮製白酒白面豆油粉條各家，均前往與會，結果本鎮製面業春林堂，袁磨房二家，得一等獎狀，廣興泉，張修道二家，得二等獎狀，白酒業福海源廣興泉家得三等獎狀，粉條業王粉房得一等獎狀，胥粉房得三等獎狀，惟製油業落伍云。

友邦日本新年習俗（二） 〈萬澤〉

初詣

十二月最末日，即所謂「大晦日」子夜以後，各戶男女老幼，各着禮裝赴就近各主要神社參拜求福，叫着「初詣」，都市方面交通通夜不斷，行人終夜絡繹不絕，為況最盛。

四方拜

元旦清晨，天皇陛下御出神嘉殿，拜天地四方並山陵，御祈賀祚長久，國泰民安，同時民戶亦多全家在院中禮拜天地四方，年前發送的賀年片亦於元旦由郵差送到各戶，參拜神社佛閣皆選吉兆方向，拜之，（本年以東方為吉「稱作『惠方詣』」家家戶戶由家長到各親戚朋友處訪問致新年賀詞，或投名刺而去，或投以手巾及年紙，上封着賀年字樣的紙帶，正式拜年至三日為止。

福茶．屠蘇酒和雜煮此類食物，為日本民間新年最普遍的食用品福茶是投梅干，海菜等物在剛湯好的茶水中，一家喝用或招待賀年客人．屠蘇酒傳為華陀所發明的藥酒．製法是調和肉桂白朮山椒，紅小豆防風，等物裝入紅絹子三角袋裡外加桃樹枝裝進特備白瓷的屠蘇酒壺中，再用開白酒沖停擱之幾日便成甘味，也叫做「年酒」新年全家老幼於三餐中至少相喝下一盃，客人善飲者先喝幾盃屠蘇，再換飲其他清酒有祝壽除邪的意思，中國古代民間新正常用，至於雜煮是保護臟腑的，加正月餅於雜菜（芋頭，蔬菜，等等）湯中，每餐食用，或用供神。

始業式

初二這天是一般行業的始業日，家家戶戶在這天開始打掃屋子（元旦日禁掃）叫做「初掃」一般中小商舖，在這天拉開櫃房，門前堆着由批發商用掃着小花旗的車子送來的幾箱新貨品上邊掃着紅綠色書着「初荷」字樣的小旗子，表示開始出售新貨農家這天都將鐵鍬等農具擺出來，叫做「鍬始」書寫家文人等多提筆寫首詩，或古句，叫做「書初」士農工商亦由這天起，開始推動了又一年的巨步！

談曆書

氣節等係預擬 鋪陳此吉祥語

關於曆書多迷信材料，其來最古，且非創自民間，乃歷代官府為之。如秦漢之太史局，李唐之渾儀監，宋之司天監，天文鐘鼓兩院，及末葉之太史局，明之欽天監是也。清沿明制，曆書仍須自欽天監，內容荒唐，故事則更多，大半皆預先擬定，非由占驗而來，故京俗有『欽天監的皇曆，死刻板的文章！』之歇後語，如嘉慶十四年諭旨，『向來欽天監奏觀氣候之章，凡遇氣節，就風色方向所官鋪陳吉祥語，皆係先期預備，朕所素知，即如本日交立夏節，在辰初二刻八分，欽天監奏其時風從東南巽方來，主年歲大熟等語，朕批覽本章時，甫交辰正，該衙門豈能於片刻之間，繕本用印，其為預擬假造可知也，欺人欺己，罪自可誅……』摺奏尚可預擬，其頒給民間之曆，更可知矣。

北京見聞雜記 19

吾想道士，則張目瞪睛，大動聲色矣。一日之計，恒平地集錢厚尺有咫，募化之詭計，亦可觀矣，惟不知近年，以票易銅如何打也。將拭目以待其新法，前殿為靈官殿，內塑赤髮靈官，像貌生動，東殿祀『張三豐』，西殿祀『沈萬三』，武術家，一活財神，不知如何解法，中殿名『翕光殿』，供『七眞』神像，兩廡為十八宗師像，後殿為『邱祖殿』又名『貞寂堂』眞人之墓，即在於此，墓後設眞人本像，方面長頤，黃冠羽衣，巍巍乎道貌岸，供棹前有檀香，香……一木鉢一口，古色古香，疣疸紅潤，內敷金裏，有清高宗御賜邱祖贊文，大可容五斗粟，承以盤龍石座，外以石欄周護之，云為『邱祖』當年持紫金鉢，募化於『元世祖』前，『世祖』以器甚小，命將金銀裝入，孰意千兩殆盡，鉢尚不滿，後開庫復塡數十萬銀，亦不滿，世祖大驚，詢於眞人，邱祖曰，此紫金神鉢，雖將泰山裝入，亦不見滿盈，何況區區一庫金銀耶？

闔動全滿宣傳經久之譚富英劇團
全體藝員今日登台露演拿手佳劇

譚富英

青衣花衫 陳麗芳　楊派武生 楊盛春

計硯芬 劉硯亭 江世玉 茹富蕙 王泉奎 哈寶山 何盛清 譚世英 韓成信 宋繼庭 張連庭 李世琦 羅文元

現已售票 本院獨售

大光明有聲電影院 道裏中國九道街電話六九五二番

明後兩日劇目預告

	八日早晚兩場			九日	
早場	楊盛春 戰濮陽	陳麗芳 法門寺	譚富英 借東風	楊盛春 武文華	陳麗芳 譚富英 紅鬃烈馬 五家坡 迴龍閣
晚場	楊盛春 惡虎村	陳麗芳 六月雪	譚富英 華容道		

大光明有聲電影院 道裡中國九道街電話六九五二番
名馳南北鬚生 譚富英
今晚准演拿手好戲 全本 空城計
楊盛春 挑滑車
陳麗芳 玉堂春
譚富英劇團全體藝員今日准在本院登臺露演拿手佳劇

國泰有聲大戲院 哈爾濱道外十六道街 電話二一八九二番
今天放映 黃金萬兩
暨南影片公司出品 全部對白有聲巨片 黃君甫 白玉主演
有錢人偏做艷福事…… 無錢人又遇失業人……
新片預告 十三日放映 如此繁華
聯華影片公司出品 歌唱對白有聲巨片 黎莉莉 尤光照 主演
姨太太鬼鬼祟祟 大偵探偷偷摸摸

新光有聲大戲院 哈爾濱道外六道街 電話八九五七番
破天荒兩大貢獻 並不加價 一角五
藝華出品對白有聲巨片 小姊妹 袁美雲主演 一對姊妹花 一生在兩人家 一個享世福 一個淚如麻
影後加演 天華藝術旅行團 全體二十餘人登臺表演武術魔術滑稽歌舞
下期放映 自由之花

歐陽予倩導演 本月十三日起再演新片 如此繁華 主演 黎莉莉 尤光照 梅熹 韓蘭根 尚冠武 聯華公司出品

新世界 電話七〇五四番 午後一點開場 票價樓下二角
今天開演 母親的秘密 明星公司全部對白有聲巨片 張石川導演
主演 陸露明 龔稼農 孫敏 袁紹梅 譚志遠 姚萍

馬迭爾電影院 影片二十點開演 表演七點五點九點
今天演 化裝歌舞大會 全名伶一齊登臺 每年祇有一度的貢獻
同時合演 巨片 艦隊歡迎

亞洲大戲院 今日開演 飛來福 新華公司有聲對白滑稽鉅片 梅琳 韓蘭根 劉繼群 張婉（合演）
加演二集 文武香球
下期開演 三集……文武香球（彈性女兒）

平安電影院 電話四一五二一番
今天公演 海棠紅 白玉霜 王獻齋 主演 明星公司有聲對白歌唱名貴巨片
加演前集 虎口餘生

遺失股摺聲明作廢
啓者鄙人領有哈爾濱阜成房產公司第一六〇二號八股股摺一扣不慎遺失無論落於何人之手一概作廢除該公司補發股票外用特登報聲明 張東芳啓

大同電影院
今天兩大名片合演 武俠巨片 武松復仇 血染鴛鴦樓 韓雲珍 梁碧波（合演）
（同時加演）神怪巨片 變門法化 收服八戒 猪八戒招親
（春節特選）有聲對白鉅片 秘密女探

華樂舞台 道外十六道街
早 張桓戀 鑫艷秋 美艷君 張鴻宸 臺盛岩 李盛斌 李香匀
晚 鑫艷秋 美艷君 張鴻宸 李鑫綮 李香匀 臺鑫岩 郭智融
演 摩天嶺 虹霓關 烏龍院 翠英會 鐵公雞 廉錦楓 寶蟾送酒 武家坡 伐子都 玉堂春 白水灘

新舞台 道外北四道街
早 小明霞 花秦樓 金鋼鑽 李春元
晚 金雪芳 謝蘿華 花秦樓 小黛玉 李春元 趙紫雲 金鋼鑽 小香水
演 保燒骨計五六 美書楊小花
高借龍賣鐵寶 奪囊乃白菓鐵蓮花
成嫂山子哭街公雞 夫計武栗山

歷蒙各界羨慕稱美之本號的 涮羊肉 什錦火鍋 現已齊備
既小酌便吃喜壽宴會菜蔬豐富價目低廉敬希光顧諸君曷興乎來本號不勝歡迎之至矣
永安號飯館 道裏新城大街一四一號 電話五六一七三番

首善醫院 院址南崗龍江街 電話七六〇五番
新設備列下
（一）攜帶型愛克思光線機能到病人家中照像透視
（二）晚間尿道科（六點—七點）專治淋病及膀胱諸病

孔氏醫院 分科治療 住院隨意 地址南崗山街吉林街拐角 自動電話六九七二番

禁烟政策之檢討（下）

再天

凡是這一類的行爲，或拘這樣的思想的人，最足惧事，因爲登錄以後，重加以調查的，倘所在不實，或名姓不符，自然要廢棄的，依使管烟所裡有認識的人，就不登錄，這更是不可靠，須知管烟所的人事，時常有變動的可能，又兼監督機關的監察，一天要嚴似一天的，希望上層階級的諸位，決不可因循，因爲時期一到，決難通融，倘因一時見解不明，而致犯罪，豈不可惜，政府希望癮者登錄的，決不是希圖什麼利益的方才已竟說過了，決不是爲財政收入其所以然者，不願意坐視多數知識階級以及有相當身份的人去犯罰而已。登錄目的，是在準備救療設施，請不要認錯題目。第三是官公吏的禁烟，官公吏，本來是國民的表率，本不許有不良的嗜好，然而人數衆多，份子自然不齊，又兼受從前的流毒，所以官吏之中，仍不免有少數癮者之存在，然而每遇整理人事的時候，多數不免要被淘汰，政府自從斷禁主義以後，對官公吏中之癮者，促其期早戒除，已經政府聲明至再，最近國務院人事當局，又擬定戒烟辦法，現已以國務院訓令公布了，對官公吏之禁烟，嚴厲施行，而且不分階級，一律嚴禁，所取方法乃是。一、凡吸食阿片麻藥者，決不採用爲官公署之職員。二、官公署之職員，除於公務外不得出入於管烟所，或有吸食機會之處所。三、官公署職員中，現有吸食使用阿片麻藥者，按其癮之輕重，與以猶豫期間，限期戒除，倘無意戒除，或無望戒除者，則使之退官，或退職。以上三項乃其綱領，至於運用方面，委由各官署首領，有以善處，最終目的是在求官公吏之戒除，非以淘汰吸烟爲能事，希望官公吏職員中之不幸，而有阿片煙癮者，即速誠實的申告自己的中癮程度，同時須要勇敢的戒除，官署的首領，受到職員申告後，或與以假期，或通融以金錢，務必勸導其戒除，而與以方便，對戒烟的人，必須與以同情，倘戒除之後，決不追及既往；所以請有癮者諸位，趕快利用這個猶豫期間，利用這個恩典，決不可再往下敷衍，因爲一點嗜好，或者因爲一時的不慎，而致悞終身，是未免不值，猶豫期間爲本年十二月末，但各官公署長，得依癮之輕重，以決定其猶豫期間，總之，最長不過本年十二月底，過此期限以後，倘若發現吸食使用阿片者，立即免官，免職，決不寬貸，希望官公職員中，有烟毒之癮者，即速遵照國務院訓令辦法，聲明自己之癮量，同時依鴉片法，及鴉片法施行令，鴉片癮者管理規則，麻藥法，麻藥癮者管理規則，即時登錄，不然登錄期過，倘於期前不能戒除，鴉片既無由入手矣，雖想減量戒除，亦恐發生滯礙，而且在登錄期間滿了後，如果發現官公職員之吸食使用鴉片麻藥者，不拘其是否癮者，予免官，免職或加以懲戒處分，不獨此也，今後各官署，將要實行每年一次以上之身體檢查，所以有癮的人，倘不在此猶預期間戒除，恐終不能幸免的，再對官公吏的家族，亦希望要自警自戒，因爲鴉片並非不能戒除，然而因爲家族環境關係，雖有相當恒心，亦往往不能堅持到底，所以在家庭方面必須要自肅自戒，從前抽大烟，也許以爲是玩闊，但是按現下的時勢來看，乃是一種恥辱，希望作太太們的，要替主人想想，主人的如何，關係一家的幸福，倘如主人有什麼嗜好，本應當時刻規勸，這本是主婦的責任，倘不但不能規勸主人，而反自己深染嗜好，置家事與子女之教育於不顧，甚或爲遮自己之醜，而引誘主人，最後使主人亦染成嗜好，這一類的事情，亦時有所聞，現在時代變遷了，情形亦與從前不同了，希望作主婦的，各各淸掃各的家庭，換句話說，就是禁烟由家庭作起，尤須要由官公吏的家庭作起，阿片之毒害，乃人所共知的，不能說我不抽，就無有關係，往上說，你的父母長上，往平輩說，你的妻以至於兄弟姊妹，親戚朋友，有抽的，我們直接間接無不受害處的，再往下說，如果馬馬虎虎，我們的子孫將來能保不抽嗎，所以禁烟事絕對，不光是癮者有責任，官公吏亦有担當禁烟的責任，舉凡全國官民，必須大家一齊努力戒烟，才能謀一個人的幸福，而且能謀一個家的幸福，再往大處說，才能謀國家的幸福，實在是所謂一民族的幸福，九族昇天，最大希望，家，共同起來，驅逐這人類的大敵。（完）

濱江省各縣旗
移民用地將整備完畢
本年度決定十五個集團移入

我國爲謀產業之開發，農產之確立，經濟之圓滑，曾與日本政府，樹立三十年百萬農民之移民大計畫，自去年開始，已在積極進行中。惟濱江省公署，爲達成斯項使命，乃樹立移民五年計畫，自本年度起，逐步向前邁進。在去年一年中，所移入日本農民之縣，係有珠河，延壽，葦河，阿城，東興，鐵驪，木蘭，西，海倫等縣，負責移民之濱江省拓政科，對於移民方策，因之積極進行，故各縣之移民適地，去年一年中，即加整備工作，昨據拓政科當局談，對於移民地，整備工作，除望奎，海倫，呼蘭等三縣，未整備完竣外，其餘之十九縣一旗，均經調查整備完了，上述三縣，在最近期間，即行整備工作，預定於舊歷年末，即行整備完成。斯時移民入植，即可免去一切之障碍矣。而本年度，本省之移民計畫，預定爲十五個集團，每個集團爲三十八戶，除集團移民外，尚有自由移民，爲數亦甚夥，在本省之五年移民計劃，完成之後，其產業開發，當有飛躍之進展矣。

關於國內移民，農地造成計畫，爲實業廳、改爲開拓廳，強化機構，拓政科改爲拓墾科，及增加招墾科，其進展更有一日千里之勢，其農地造成計劃本預定爲二百萬元經費，實行三年計畫，故自去年度，即實行土地收買，並作移民之工作。其實際之二年計畫，乃自本年度開始，至康德八年度爲止，在此期間中，造成二十萬晌之良田，去年收買土地，或移民之縣份，因爲農地造成經費，尚未與之撥去，故各縣亦在本縣通融借貸，由本年度始，正式撥款，作正式之開拓。至於土地買收問題，因爲係國家政策，對於原地主，頗爲優待，故將來均能圓滿解決云。

本年一月間
哈鉄貨物輸送計畫

康德六年新正來臨之際，茲據哈爾濱鐵道局輸送課配車系，樹立本月（一月）中，哈鐵管下貨物輸送計劃如下：

一，貨物移動狀況＝特產物，因海外及日本內地需要之激增，其輸出至屬殷盛。竟時常傳謂港頭存貨稀少，同時爲哈市附近製油製粉酒精等工業，原料之大豆，小麥，包米等，亦極端不足，竟相傳有一部中止作業者，因有此等好餌，致特產行情，頗見好調。故報運亦隨之而呈向所未有之盛況，每日竟達出一萬五千飩，並非珍奇之現狀。構內在貨，已擁有三、四萬飩之積貨，並將有益步其激增之趨勢。木材類，於拉濱線雖能見幾許之落調，而他方面由黑河埠頭發者，因採材組合專用線，已見完成，故自客夏以來，於該地待機中之木材，以此爲機：當可見諸本格的出貨矣。由拉濱，濱綏及北黑線發之薪炭類，已適入於實需期間，故其移動，預料必益呈活況，至於石材砂礫類，在官用品及社用品方面，雖難見衰落，然營業品則失其勢力矣。爲節氣貨物之各線發，新松浦及阿城到之甜菜，一日勢須輸送三十車之情勢。哈市附近所到之一般牧畜用乾草，及去壯局特種用乾草之輸送，其要請至切迫者，均爲需要急於運送者。其他由哈市附近，去僻地之諸雜貨，伴隨特產物之好調，因農民購買力之增加，及移民增多，復値舊正迫近目前之情，故其動向預想當能愈呈活況，爲此等月間總報運數量，爲六十一萬飩，此項輸送，爲六十萬飩之發送計劃，故月末在貨，爲遞增一萬飩之預想，他面由牡線發進入之雜貨，及官用品，仍極旺盛，此外如取煖用煤勳之增加等，亦將益呈活況。

二，貨車調度狀況＝輸送資源之豐富，已於前述而查定，現在車較比上月，雖稍行減少，然月間發送，一日平均以兩萬飩爲目標，除擴充特產物之夜間卸貨作業範圍外，並以其他輸送關係，全力之動員力，謀此項目標之絕對確保，使用車因鑑於滿洲特產物之重要性，是以置重點於僻地，發者對於甜菜及薪炭等之節氣貨物，亦力期配車之公平。查定車之總數，爲七百三十車，對此各線輸送力之哈爾濱，安達間，各爲復活一往復，哈爾濱海倫間，其他則均如前月，以期敏速之運用云。

濱江省各縣旗
街村制度已確立
自本年一月一日起實施

地方行政益固

濱江省公署，爲謀民間自治行政精神之强化，遂計畫實施街村制，其本旨乃爲廢止從來之保甲制，而改爲街村制，以養强化縣內之中堅機構，在去年曾醞釀一年之久。惟因一切籌備未了，故於本年一月一日，遂正式實行，關於施行之二十二縣一旗之街村名稱，業經確定，省下以肇東縣之街村爲最多，設三街，三十五村，其次雙城縣，設二街三十六村，茲將各縣旗街村名稱誌之錄左：

△呼蘭縣，一街二十四村，計呼蘭街，腰堡村，雙井村，方台村，沈家村，平安村，元寶村，楊林村，長嶺村，萬寶村，安居村，對山村，臺屯村，薄荷村，樂業村，康金村，石人村，達戶村，白奎村，城子村，大用村，許家村，孟家村，長嶺村，樂安村。

△賓縣：賓州街。

△阿城縣：一街二十一村，計阿城街，料甸子村，蜚克圖村，選子營村，伊家店村，北廂紅旗村，水源村，二張窩堡村，曹家窩堡村，新立村，石槽村，郝羅村，滿洲村，于家店村，白城村，莫家村，正白旗村，徐家窩堡村，三家子村，玉泉村，交界村，平山村。

△五常縣：五常街，山河街。

△雙城縣：二街三十八村，計雙城街，拉林街，新民村，新安村，新福村，新利村，新樂村，新寧村，新康村，興農村，興業村，興進村，興化村，興禮村，國昌村，國慶村，國泰村，國義村，國豐村，政通村，政啓村，政明村，尙志村，尙賢村，尙芳村，尙勤村，尙樸村，尙廉村，仁厚村，仁壽村，仁宇村，仁德村，仁祥村，愛鄰村，愛友村，愛善村，愛富村，愛本村，愛良村。

△肇州縣：三街三十五村，計肇基街，豐樂街，大同街，普濟村，康德村，文化村，托古村，興隆村，豐德村，和平村，豐兩村，旭村，順康村，啓明村，朝陽村，興亞村，安寧村，旭陞村，興城村，興農村，太平村，六合村，昇平村，臨安村，昌和村，順天村，福利村，同德村，雙山村，春和村，福民村，三陽村，長安村，水樂村，永康村，永福村，永吉村，萬吉村。

△肇東縣：二街十八村，計滿溝街，昌五街。蘭亭街，珊樹村，姜家村，新民村，太平村，德昌村，向陽村，八里村，振興村，宋村，承平村，安民村，金山村，洪和村，順天村，雙山村，雙井村，宣化村。

△蘭西縣：蘭西街，榆林村，朝陽村，長吉村，北安村，義豐村，太平村，西甸村，永發村，康平村，臨江村，靖遠村，東平村，大泰村，長岡村，大昌村，共榮村，明禮村，大溝村，明來村，新興村，安城村。

△安達縣：二街十二村，安達街，正亞街，正德村，正義村，正俗村，正化村，正統村，正心村，正本村，興業村，興農村，興安村，興亞村，興仁村。

△青岡縣：一街二十一村，計青岡街，柞崗村，和興村，順發村，永田村，東坡村，恒升村，太平村，福興村，望海村，興化村，祺祥村，中和村，永祿村，景祿村，向陽村，雙山村，三才村，長發村，豐財村，明新村。

△望奎縣：一街二十三村，望奎街，海豐村，臨城村，靈山村，關大村，山頭村，滕土村，家村，腰岡村，土岡村，通江村，橫山村，水營村，信義村，惠頭村，信敏村，蓮花村，乾三村，正白村，廂白村，遠恭村，廂黃村，賢村，廂藍村。

△海倫縣：二街三十村，海倫街，北鎭街，海北村，東邊村，海興村，仁義村，倫河村，南村，友愛村，吉祥村，海西村，興農村，城西村，水師營村，瑞豐村，寺村，愛鄉村，信義村，八風村，井村，集善村，福海村，三聖宮村，海東村，祥雀村，西北村，瑞樑村，百祥村，青山村，旗村，碌馬村，大和村，雙全村，藍村。

△綏稜縣：綏稜街，興農街。

△綏化縣：綏化街。

△慶城縣：一街十九村，慶城街，田家：何家村，姜家店村，萬來號村，高連升村，西八里川村，大羅鎭村，胡家梁家村，元寶溝村，巨源泡店村，孟家溝村，新安堡村，宋油房村，吳家溝村，七村，楊樹林村，四合成村，道岡村，閻砲村。

△鐵驪縣：鐵驪街。

△東興縣：東興街。

△巴彥縣：巴彥街，四集街，興隆街。

△木蘭縣：木蘭街。

△延壽縣：延壽街。

△珠河縣：珠河街，一面坡街。

△葦河縣：葦河街。

△郭後旗：一街十五村，計肇源街，萬興村，頭台村，超等村，茂興村，新民村，興化村，大官村，古龍村，維新村，花爾村，八里村，四興村，向陽村，三星村，同仁村。

麥粉零賣業
市署發給許可
二百六十二家

滿洲國政府，爲統制麵粉，曾成立麵粉聯合會，並麥粉配給組合，對於零賣業者，曾由商工公會及面粉配給組合，加以調查，計全哈市合格者，日滿俄商會，共計三百六十二家，業於日昨（六日）午前十時，假商工公會，發給其許可營業執照云。

北滿奇寒
哈市零下卅八度

哈爾濱市，本年自入冬以來，天氣頗爲和暖，惟於冬至節以後，氣候驟變，日趨酷寒，尤以昨五日，寒度最高，竟突破零下三十三度，爲近數年來最高紀錄。同時松花江流域，連日以來，北風大作，溫度降至零下三十八度，一般機械品，亦多受遲窒碍，哈爾濱附近之各長途大汽車路，亦多受着之不便，每日早晨，煙霧迷漫，日光暗淡，長白山脈之氣候，想更嚴寒也。本年天氣，如此酷寒，一般毛皮品，銷路頗見大增云。

101 哈爾濱四十年迴顧史 （禁止轉載）

預備出放地，以七十萬方丈，叫行出放，約計收大洋八百餘萬元

△支出概數：本埠地勢窪下，北瀕松花江岸，擬先修築江堤，改正河道，以防水患，他如遷移墳墓，建築馬路，以及水溝，橋梁，公井，厠所，路旁樹株，市場公園，并築商埠警察局署，均應次第興修，連同購用民地，約計支出大洋七百萬元，收支兩抵，尙餘大洋一百萬元。

特區商埠

哈爾濱商埠大興，肇於中東路之建築，當時於道裏劃地五百方里，爲俄租界，彼遂大興土木，使荒凉水濟，變爲繁華市場，千載之秘，一旦軒露，豈非天造地設，以俟彼爲先鋒，而開千百年之偉業者歟。登秦家崗而左右望，闔閭萬家，齊收眼底，漢家版圖，仍歸故主，雖曰人事，豈非天命，特誌如左：

△八站：當民國二三年間，租界之東，偏與傅家甸相連，有地名紛台者，即今之八站是也。時一片荒凉，荊棘縱横，日俄之役，俄曾設札台於此，故名也，旋因內地者名都會，各大商皆思拓殖營業，企圖發展，來斯地分設支店者日夥，道裏外又漸患人滿，商人趨之如鶩，於是中東鐵路公司地畝處，遂將該地劃爲街基，按號叫行拍賣，每沙繩合中國六尺六寸，竟拍至羌洋一百八十餘元，俄人之善爲投機，即此可見。現我國商人之機器油坊，麵粉廠，以及倉庫，多設於此。

△道裏：道裏又名埠頭區，名義未詳，自淸光緒二十二年，該地劃爲俄租界，後俄派工程師，將街道劃成，縱横斜距，各爲方向，各國商民，爭領地基，從事建築樓閣街宇，大有西洋之風，迄今各國商肆，猶鱗次櫛比，而石頭道街一帶之地段，幾完全成爲日本區域，而俄國商號，向十無一二焉。

△新安埠：是地初名偏臉子一片淤泥蘆葦生焉，每夏中俄人牧畜其間，華人無權過問，因歸俄人所租佔，商民日多，經前任長官張煥相間，將地收回，於民國十四五年，編號出放，歸就近小戶承領，故改爲新安埠，地居偏僻，無發展之望，祇好作居住而已。

△秦家崗：位哈埠之南，地勢高峻，故又稱南崗，時有秦姓者居之，因沿以爲名，自設總車站於此，遂劃分街市，現鐵路公司，鐵路管理局，各國領事館及我國稅關，無不在此，而建築房舍，多爲鐵路職員住所，商民稀少，淸潔肅雅，爲本埠之冠。

△馬家溝：以溝得名，初經俄人開闢，北與秦家崗，南與香坊，融成一片，而以中間長十餘里之大馬路，爲其交通，街衢縮轂，形如蛛網，當時俄人之力謀擴展，眞有一網打盡之思矣。按距溝五里，有馬家屯故名，而其地則又以溝名名之也。

△香坊：俄人稱老哈爾濱，後又稱西上號，俗又減字爲西號，初設火車站於此，爲俄人屯兵之地，故其陸軍醫院，火藥庫，營務處，無線電台，均設是地，中國時代之軍隊，亦多駐防於此，

鑑於北滿水運重要
開發北滿產業方策
滿鐵當局正銳意研究實施中

滿洲大陸之主要河川，爲松花江，嫩江，黑龍江，額爾古納河，烏蘇里江，遼河，鴨綠江。但汽船可以常時航行之河川，爲松花江，嫩江，黑龍江，烏蘇里江等，北滿諸河川，約及四千五百籽，而在南滿諸河川，雖亦爲地方的交通路，在產業上，或軍事上，各負重要任務。而滿洲大陸河川航運之大部份，可以謂爲北滿河川，就中以松花江流域東北部之滿洲大平原中，沿岸自哈爾濱起，有佳木斯，三姓，富錦，及其他多數之大小都邑，約在北滿水運百分之九十，迄至最近，北滿之水運，以哈爾濱爲中心，客船及貨物船等，有三百十數隻。但數設佳木斯及黑河鐵道之結果，而見移動。而黑龍江烏蘇里江，以此二港爲中心，並自昨年度以來，貨客即劃分滿蘇國境，爲同地方之唯一之交通路，在流域之開發上或軍事上，均負有重大任務。但關黑龍江爲基於滿洲產業五個年計畫，爲黑龍江木材之輪送路，其經濟價值，頗爲高貴。如是之北滿水運，在產業開發，及軍事上，具有與鐵道同樣之重要性，實施鐵有鑑及此之滿鐵當局，爲期統制上之完整，道與船舶一貫之經營，以圖北滿交通運輸之調整，同時又爲發揮水運之特異性，依據滿洲水運，於滿鐵接收航業聯合局前，對水運開發之策，已在盡力謀畫中。

哈放送局今晚起
放送譚劇團佳劇
慰藉各地聽戶之耳福

電電會社哈爾濱中央放送局，爲滿足本市內外及全滿各地之無線電聽戶起見，今乘南北名伶譚劇團，譚富英，陳麗芳，楊盛春等，文武藝員一行來哈之際，決自本日（七日）晚，在道裏大光明電影院露演，特以該伶等之拿手佳劇，向各聽戶放送，以慰藉各聽戶之耳福，於本日（七日）晚，譚伶之空城計，陳伶（麗芳）之玉堂春，將以無線電放送全滿各地聽戶云。

濱江省署
弘報股業已成立
樹立業務計畫方針

濱江省長官房庶務科調查股，爲謀弘報陣容整備強化，乃自一月一日起，改爲弘報股。其改組之目標事務，乃爲舊調查股掌管之事，因官房計畫科之新設，乃將調查股管理事項中之資源調查關係事務，總動員計畫事務，募兵事務等，移管於計畫科。而弘報股，則管理宣傳弘報事務，近代思想戰的世界推移，及時局之要請，國策之遂行重要要素，及其他重點之統制，至其方針如左：

一，情報關係事項。一，情報搜集及通報。二，情報統制及發表。三，組織强化及要員之訓練。

二，宣傳關係事項：一，宣傳組織强化及統制監理。二，宣傳外郭團體及統制。三，宣傳計畫之實施。四，宣傳要員訓練及刊行物之發表。

三，統計及資源關係事項：一，統計資料之整備及調查。二，資源資料之整備及編輯。

四，圖書及刊行物關係事項：一，圖書之搜集整備。二，刊行物關係之取扱。

此外，尙有定期不定期發行資料。一，省政概要。二，統計年報。三，統計期報。四，統計隨時報。五，政務情報。六，政務情報（特報）。七，情報速報。八，宣傳月報。九，資料彙報。十，圖書雜誌資料回報等。

地方法院
設立滑冰場

哈爾濱地方法院，提倡職員戶外運動，而使體格健康，前曾設立籃球隊，現因冬季天寒，該種運動，不甚適宜，最近乃於該院中心，建設大滑冰場一所，由職員共同出資修理，每於公事完畢之際，任意滑冰云。

市署道路科
掃除道旁積雪
以利市內交通

哈市道路科，鑒於北滿天氣寒冷，路旁積雪，非至春暖時，不能融化，甚至最厚之處，約可尺許，車馬行人，均感不便，且易於發生交通事故。故道路科自新年以後，連日派遣人夫，將道路兩旁積雪掃除，然後用大汽車運往郊外，以利通行云。

被拐來哈
無所歸宿
徘徊於街頭 被警帶署中

少女徐金芳，年十七歲，山東掖縣人，父徐某，以在該縣種地爲業，家道淸貧。於伊十三歲時，被該地無賴，以金錢爲餌，將其拐誘至大連，押於某娼窰。在彼操業年餘，嗣因結識客人王某，二人頗爲要好，迄於去年間，王某以多金錢贖身，聲言歸家度日，但暗懷不良，欲想將其携至海拉爾，重操舊業。二人相携來哈後，適因檢查甚嚴，王某因心中空虛，竟而畏罪潛逃，遺棄金芳在哈，無所歸宿，萬迫無奈，曾投入道外北十二道街婦孺救濟所中，在該所居住數日，因違反該所規章，自己無顏居住，遂私自逃出，於日前午後十一時半許，又因人海茫茫，天氣嚴寒，無所投奔，遂徘徊於道外太古十四道街頭，自思紅顏薄命，心中煩悶，珠淚交流。嗣經該管警士韓某在勤務中發覺，上前盤詰，知其被人拐出，現無歸宿，遂將其帶所，送交南新警察署，聽候發落云。

丈夫性喜冶遊
髮妻屢勸不聽
三次服毒 灌救甦生

李祖田，年四十歲，湖北廣濟縣人。來哈多年，以任道外南十六道街開設永德記理髮店爲業，數年來生意頗佳，唯其年齡半百，而色慾頗熾，更以生活充裕，暖飽思淫慾，時常外出，尋花問柳，楚館秦樓，時作問津漁郎。因之時而在外住宿，流連忘返，致家事不顧，乃妻李廖氏，年三十八歲，見丈夫行爲如此，屢勸不聽，以婦人心窄，曾經兩次服毒自殺，均被灌救，未達目的。突於日昨（五日）午後一時許，又因乃夫連日在外住宿，及歸，向其間，反遭其惡言惡語，白眼相加，廖氏以愚婦無知，左思右想，無法規勸，更思自己處境，終是生不如死，遂萌厭世之念。乃乘李某不備之際，私自外出，購買阿片多份，歸而悉數吞服，將所有衣飾，更換一新，臥床企圖立斃。相延時許，因毒性發作，滿床亂滾，口吐白沫，呻吟不已，當被櫃夥發覺，因其三次服毒，均具有經驗，一見便知服毒，急將乃夫尋回，在附近借得電話，告知福安醫院，經該院醫師趕到，當場施以灌救，並加以應急之解毒注射，方始甦生，未至演成不幸云。

一月七日
日出：八點十五分
日入：五點五分
天氣：晴，

出售火磨機器

本行新到西洋火磨鋼粗數部並附帶床架碾滾爲十英吋長計四十英吋及三十二英寸兩種廉價出售

哈爾濱道裏馬街四十六號 金福洋行啓

遺失借據聲明作廢

啓者敝號於陽歷十月十八，託友人趙善慶借款千元（借據上空未塡寫姓名）期限三個月後因錢主無錢未借而此借據因友人飲酒過量遺失嗣後此項借據不論落於何人之手或持以借款者概作無效特此聲明

敝號福榮盛謹啓

遺失儎紙聲明作廢

啓者敝號於十二月十八日由拉濱線周家站領到羅津二等七二七號儎紙一張昨日發覺將此儎紙遺失除電報鐵路局掛失外特此聲明該項儎紙不論落於何人之手概作廢紙

拉濱線周家站福升東啓

遺失滙票聲明作廢

逕啓者鄙人王維禎前由中國銀行滙往天津第三一六七一號滙票一支不愼遺失除向該行掛失號外無論落於何人之手概行作廢特此聲明

王維禎謹啓

街基一段出賣聲明

坐落海倫縣東四道街路東南三道街路北郎商工公會路東南拐角計丈方三百一十二個丈方內有草正房三間週圍板障在內東至傅振鐸西至官道南至官道北至劉桂雨如有買主請至東興旅館面議代辦人艾程九

本主人閻文奎啓

聲明地照被騙作廢

敬啓者敝人價買德順堂領名九六五號大照一張計熟地六十七晌五畝坐落珠河縣小九站太平屯東至梁相國南至郭厚堂西至中興堂北至鄭姓於康德四年五月間被王林廣劉顯廷合謀騙去業經呈控珠河縣兼理司法公署在案惟王林廣因盜匪犯在押劉顯廷畏罪潛逃嗣後該照不論落於何人之手概作無效特此聲明

陶長貴謹啓

哈爾濱市公告

財稅字第一七七四號

爲公告事照得左列失照自登報之日起如逾三個月尙無聲請異議者不論落於何人之手概作無效合亟公告各該市民等一體週知此告

計開

領照姓名	坐落	面積	四至	失照號碼	失照時日
前田政八	太平區太平橋振江街	耕地五晌	東至雙合盛皮革會社 南至前田政八 西至濱江木材會社 北至松花江		大同元年舊歷四月廿四日被匪人紛失

康德五年十二月 日

哈爾濱市長 馮廣民

東茂盛福記啓事

啓者查敝號原爲東茂盛經理人郭鴻臣以該君因病故去現東西雙方稍有變更前東茂盛現改爲東茂盛福記經理人由郭星一接充照舊繼續營業東茂盛以前有外存外欠完全由東茂盛福記負擔責任至於擔保等事由登報日起限七日內來敝號更換否則逾期無效特此聲明

道裏十四道街東茂盛福記啓

哈爾濱金城銀行抵押品變賣廣告

一、物品名稱 汽油作業燈
一、數量 拾架
一、物品商標

上列物品擬廉價出售如有願購者請即駕臨敝行面洽可也

道裡中央大街五八號 金城銀行啟

照像傳習所招生

男女兼收年齡不限 隨時報名入校謀生好機會到了

哈爾濱道裡中國十三道街路北三一號樓上春華照像傳習所聘有照像男女教師經驗宏富教授親切兩個月卒業保將照像技術學成校內備有男女宿舍清潔寬廣有志者盍興乎來詳細簡章函索（須附郵票二分）即寄 分班授課 早前十時至二時 晚班午後六時至十時

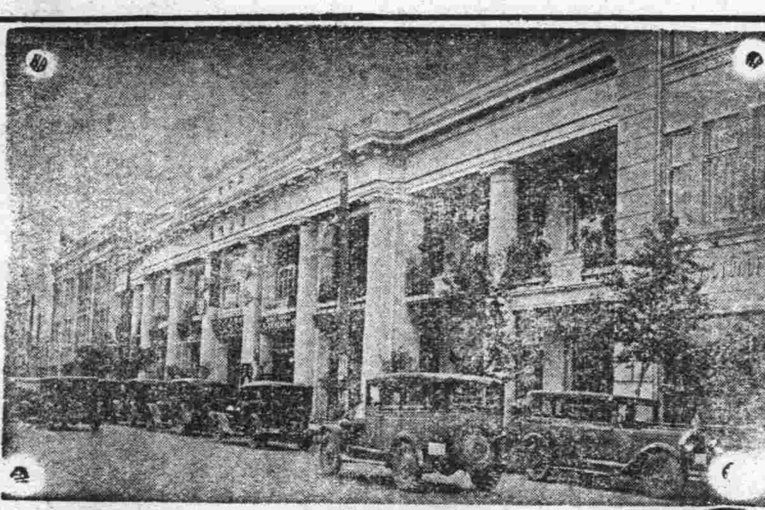

宴賓樓飯店（包辦酒席）（隨意便酌）

道裡石頭道街電話 六二四九 二二七二

道裡猶太醫院新按設

愛克斯光撮影機

是歐洲一九三八年最新發明的

撮照內科及骨節各症病像收費低廉

每逢星期一、三、五日照自晚六時至七時止

主任醫師 海立波爾恩啓

照像招生

一、哈爾濱市公署許可立案
二、教師由東京寫真專門學校卒業
三、有詳細講義與眾不同
四、三個月卒業保險學成
五、備有清潔寬大宿舍有暖汽裝置
六、函索簡章須附郵票二分
七、地址：哈爾濱北馬路

日新照像學社

專門耳鼻喉科

醫士連次聶爾 現已返哈 照常應診

道裡外國四道街二十五號第四戶松浦洋行迤西 電話七八一九

接診時間 每日午前九時至十一時 午下四時至六時 星期日停診

哈爾濱馬迭爾旅館

道裡中央大街一一三號 電報掛號：哈爾濱—馬迭爾

哈爾濱唯一之大旅館 位於最繁盛中心地點

房間不帶浴室者每天由兩元至四元

房間帶浴室並梳粧台者每天由五元至八元

每住過兩星期者按九扣計算

每住過一月者按八扣計算長期住者則按談面商

飯店咖啡館 備有早餐午餐晚餐價碼低廉如有訂桌及酒類價格亦格外適宜宴會每人由二圓起碼

旅館附設電影院撞球場酒吧男女理髮

東省實業株式會社

對於中下商工家貸款

希借用者勿須介紹人親自前臨道裡地段街

東洋拓殖株式會社哈爾濱支店內接洽可也

協和學院 招男女生 兼收

民生部備案 哈爾濱

一、學額：（一）國民高等科一二三四年級每級五十名 （二）日語專修科新生五十名插班生三十名
一、報名：自康德五年十二月一日起至六年一月十日止
一、考期：第一次一月十一日午前九時第二次一月十二日
一、地址：哈爾濱道外正陽十六道街路北八號
一、附則：印有簡章函索須附二分郵票即寄

霽虹打字傳習所招生

打字科（普通科 速成科 完全科）各三十名 學費從廉 隨時入校

日語科 一日語專修科五十名 一夜課補習班五十名

入學手續簡便 新購日文打字機數台 備有清潔宿舍 簡章函索附郵票一分

地址 哈爾濱道裏外國七道街十一號

麗霞莊

哈爾濱道外正陽十四·五道街路南

本號現備大宗湘繡、新年酬贈陞官、遷居、喜壽、開幕等應酬品、隨意選擇、價特克己

失照聲明作廢

領名 趙振和 住址同坐落
坐落 六區廟蘭頭甲六屯
照號 吉清字〇七五七九
地目 熟地 面積 四垧
四至 東 趙姓 南 至道 西 楊姓 北 至道

領名 趙振和 住址同坐落
坐落 六區廟蘭頭甲六屯
照號 吉清字〇七五七八
地目 熟地 面積 七垧九畝二分
四至 東 王姓 南 至道 西 趙姓 北 至道

右記失照自登報日起滿三個月時如無聲請異議者不論落於何人之手均認無效特此聲明 5，12，28 雙城縣長 吳奎昌

失照聲明作廢

領名 秋永才 住址同坐落
坐落 六區廟蘭頭甲六屯
照號 吉清字三四六九三三
地目 熟地 面積 二垧
四至 東 金姓 南 至道 西 趙姓 北 至道

右記失照自登報日期滿三個月時如無聲請異議者不論落於何人之手均認無效特此聲明 6，1，7 雙城縣長 吳奎昌

失照聲明作廢

領名 沈慶貴 住址同坐落
坐落 六區廟蘭沈家窩堡
照號 吉清字六三八五三
地目 熟地 面積 一垧八畝
四至 東 湯姓 南 至 西 沈姓 北 周沈姓

右記失照自登報日起滿三個月時如無聲請異議者不論落於何人之手均認無效特此聲明 5，1，7 雙城縣長 吳奎昌

遺失契紙聲明作廢

原權利人 高茂財 住址 三區廟紅二甲三屯
新權利人 二十四戶 住址 三區廟紅二甲三屯
坐落 三區廟紅二甲三屯 地目 房基
面積 一百零四方丈 四至 東 高姓 南 至道 西 至巷 北 至道
價格 吉錢三萬吊
立契年月日 民國十四年十一月十五日
投稅年月日 民國十五年二月十日

右記遺失契紙自登報日起滿三個月時如無聲請異議者不論落於何人之手均認為無效特此聲明 6，1，7 雙城縣長 吳奎昌

失照聲明作廢

領名 劉喜順 住址 七區花梨木
坐落 寧安縣七區花梨木屯 照號忘記
地目 二荒 面積 三十五垧
四至 東 分水嶺 南 黃姓 西 黃姓 北 至本姓

右記失照自登報日起在三個月以內如無聲請異議者無論落於何人之手均認無效特此公告 康德五年十二月二十七日 寧安縣長袁怡麃

失照聲明作廢

領名 王銀 住址 南湖頭甲
坐落 寧安九區南湖頭甲山嘴子屯 照號忘記
地目 旱田 面積 三六，一九垧
四至 東 高力溝 南 山坡 西 李姓 北 至湖沿

右記失照自登報日起在三個月以內如無聲請異議者無論落於何人之手一概作無效特此公告 康德五年十一月十一日 寧安縣長袁怡麃

肇州縣移民區地主不在登報聲明

領名	坐落	地目	面積（或方丈）	四至 東西南北	失照號碼	失照年月	丟照原因
仇寬	伊順十三行二井		二〇〇				
姜華	十六行夾荒		二二五〇				
姜華	同		一八〇〇				
王德會	同		一七〇〇				
王永德	伊順招十三行二井		一五〇〇				
同	同		一二五〇				
鄭憲章	同		四〇〇				

右記失照自登報日起滿三個月時如無聲請異議者不論落於何人之手均認無效特此聲明 肇州縣長 張東璧

紅緞子仙膏

帶約暖宮・丹調經・養血丸

主治婦女經血不準，行經腹痛，血色不正，宮冷白帶，經閉血枯，積聚塊痛，內服調經養血丸，全愈用帶，藥暖宮丹諸病全愈。

定價 紅緞子仙膏大貼每貼四元 中貼二元 加料每貼六元 暖宮丹每一元 養血丸定價一元（一付料四調）

良機 購紅緞子仙膏者均照定價減收半價 加料每貼二元 大貼者每貼一元 外埠郵寄另加

總發行 哈爾濱道外十五道街 金勃先藥房啟

黃色補丸

開脾健胃滋補強腎

（主治）脾胃虛弱 早婚房勞 精神不振 腎經受傷 滑洩夢遺 善忘失眠

定價每盒一元五角 今特提出一萬盒作為推廣之品以明真效力而便現售每打十盒十五元 外埠函購貨款郵寄不誤

代理處：大連華泰藥房，大連德記，金棧，奉天大成藥房，奉天源泰藥房，新京日站，吉林五洲藥房，江省德泰盛，營口洪濟堂，安東鳳城居，鄭家屯興盛堂，平泉永義堂，凌源聚興盛，京中興，如無處購買，郵局小匯票寄至哈爾濱道外十五道街路東原班回件不誤

總發行 哈爾濱道外十五道街 金勃先藥房啟

裁縫傳習所招生

是婦女們謀生活之幸福 如有願入請到

道裡大同路二十四號 克魯賓尼那

敝所專門傳習婦女裁縫西服男女以及小孩服速成畢業俟或到工廠自立工廠 聘有譯 九時至十二時

德國醫學博士衛德美

現已返哈照常接診

專門內外科婦人科小兒科花柳科皮膚科產科 接診時間每日上午九點至一點午後接診每禮拜一禮拜三禮拜五五點至七點 精通滿語

新遷道裡十一道街三十三號二樓第四戶 電話七二三三九

醫學博士林特聶爾

專治淋病皮膚花柳膀胱等病

接診時間 每日午前九時至十時 午後四時至七時 聘有滿語翻譯

道裏斜紋街五十號二樓第四戶 [illegible]街中間 電話五二二六〇

失照聲明作廢

領名 楊會英 住址 穆稜站
坐落 馬橋河村太平嶺 照號 不詳
地目 荒地 面積 十九垧七畝
四至 東 本地 南 至河溝 西 自地 北 至山根

右記失照自登報日起滿三個月時如無聲請異議者不論落於何人之手均認為無效特此聲明 康德五年十二月二十日 穆稜縣長袁慶澤

失照聲明作廢

領名 蔣機堂 住址同坐落
坐落 七區廟白二甲二屯
照號 吉升字八三〇一五
地目 熟地 面積 一垧一畝
四至 東 蔣姓 南 至道 西 自地 北 至道

右記失照自登報日起滿三個月時如無聲請異議者不論落於何人之手均認無效特此聲明 5，12，28 雙城縣長 吳奎昌

失照聲明作廢

領名 車士安 住址同坐落
坐落 五區車家城子八家子
照號 吉清字五二四六
地目 熟地 面積 三垧
四至 東 坎河 南 至 西 王姓 北 至

右記失照自登報日期滿三個月時如無聲請異議者不論落於何人之手均認無效特此聲明 5，12，29 雙城縣長 吳奎昌

失照聲明作廢

領名 傅振源 住址同坐落
坐落 五區廟黃甲三屯
照號 吉清字二一九五四
地目 熟地 面積 十二垧
四至 東 孟姓 南 至道 西 陳姓 北 至道

右記失照自登報日起滿三個月時如無聲請異議者不論落於何人之手均認無效特此聲明 6，1，7 雙城縣長 吳奎昌

失照聲明作廢

領名	坐落	地目	面積	四至 東西	四至 南北	失照號碼	失照年月	丟失原因
王香齡	馬橋河村三個頂子	荒地	一五〇〇	東 孫德貴 西 同	南 趙德勝 北 山坡	濟票換照清字三七二號	大同元年	匪亂遺失
趙德勝	同	同	一五〇〇	東 西	南 山坡 北 王香齡	濟票換照清字三七三號	同	同
孫德貴	同	同	四五〇〇	東 趙德勝 西 侯俊峰	南 山坡 北	濟票換照清字三七四號	同	同
侯俊峰	同	同	一三五〇〇	東 孫德勝 西 王香齡	南 山坡 北	濟票換照清字三七五號	同	同
王順	同	同	二二五〇〇	東 侯俊峰 西 荒	南 北 山崗	濟票換照清字三七六號	同	同
盧旺	同	同	四五〇〇	東 分水 西 趙德勝	南 分水 北 項姓	濟票換照清字三四六號	同	同
宮奎祥	同	同	四五〇〇	東 溝 西 分水	南 宋明新 北 劉姓	濟票換照清字三四七號	同	同
呂蓮慶	馬橋河村黃窩集火燒溝	同	四五〇〇	東 西 山	南 朱明新 北 崗	吉林巡按使照清字六七二五〇號	同	同

右記失照自登報日起滿三個月後如無聲請異議者不論落於何人之手均認為無效特此聲明 康德五年十一月廿五日 穆稜縣長袁慶澤

失照聲明作廢

領名	坐落住址	地目	面積	東西至	南北至	失照種類
福順裕	寧安縣第四區天津灣屯 寧安第六區四道崗	撩荒地	二八三〇一	東 鵝蛋山 西 分水嶺	南 楊姓 北 褶子	清丈票
同	同	同	九一六七	東 分水嶺 西 鵝蛋山	南 旬子 北	同
同	同	生荒	七四二一四	東 分水嶺 西 官荒	南 楊姓 北 山根	同
同	同	撩荒	一二五〇	東 嶺 西	南 旬子 北 褶子	同

右記失照自登報日起滿三個月時如無聲請異議者不論落於何人之手均認無效特此聲明 寧安縣長袁怡麃

●正誤 由十一月二十六登福順裕之失照聲明第四格面積一，二五〇〇係悞應為一二五〇另行更正

贈 遺〇早〇 白濁 白帶 調經 種子 自療全書

本書共十萬餘言分裝兩厚冊內容有男子遺〇早〇有求孕種子的良方秘術有白濁白帶根治及不能斷根的理由理論真確名貴實驗原方由中央衛生署檢定上海市國醫公會証明倘感身罹疾患者欲索可剪報附滿郵五分函上海法租界安納金路榮生里立卯奉贈 玉堂啓（廣）

失照聲明作廢

領名	坐落住址	地目	面積	東西至	南北至	失照原因
關喜壽	九區灣廟嶺前 九區灣廟嶺前	旱田	三十一垧四分	東 小河 西 陳姓	南 楞子 北 大道	匪燒
王興齋	九區夾機河 九區夾機河	旱田荒票	三十七垧八畝一分	東 大河 西 大道	南 本地 北 陳姓	同
趙潤芝	九區九道溝 九區九道溝	旱田清票	四十七垧九畝一分	東 道 西 山嘴子	南 大道 北 山根	同
李紹峰	南湖頭房身甲 南湖頭房身溝口	旱田	六十四垧三畝四分	東 宮寶祥 西 官荒	南 北 官荒	同

右記失照自登報日起在三個月以內如無聲請異議者無論落於何人之手一概作無效特此聲明 寧安縣長袁怡麃

老牌調味精粉 味の素

（味之素）

畫龍點睛

名廚烹調小菜不忘使用味の素有如畫龍點睛博得人人歡迎

C—608

失照公佈作廢

領名	坐落	地目	面積	東至 西至	南至 北至	失照號碼	失照年月	丟失原因
大東公司李蔭庭	元寶鎮大高力	荒地	垧九〇〇〇	東 六一一號 西 山分水	南 六一二號 北 六一九號	荒字部照五三三號	康德五年	途中遺失
同	同	同	一三五〇〇	東 六〇65號 西 六一〇號	南 六一號 北 六〇87號	五四二四號	同	同
同	同	同	二六六九六	東 六一三號 西 分水	南 六一九號 北 六一10號	五四三七號	同	同
同	同	同	二二五〇〇	東 六二八號 西 分水	南 六三五號 北 六一二號	五四三五號	同	同
同	同	同	一三五〇〇	東 六三四號 西 分水	南 六三六號 北 六二98號	五四三六號	同	同
大東公司李蔭庭	元寶鎮二高力	荒地	四五〇〇	東 五九四號 西 五九六號	南 五九八號 北 五八五號	荒字部照五四四一號	康德五年	途中遺失
同	同	同	四五〇〇	東 五九五號 西 分水	南 五九七號 北 五八五號	五四三〇號	同	同
同	同	同	四五〇〇	東 五九九號 西 五九七號	南 六〇九號 北 五九五號	五四三二號	同	同
耿心一	元寶鎮大高力	同	九〇〇〇	東 李公甫 西 李蔭庭	南 李蔭庭 北 本地	荒字照執票六二八號	大同元年	事變丟失
修淑堂	同	同	九〇〇〇	東 劉郁東 西 李蔭庭	南 本地 北 高志光	六一三號	同	同
陳廣海	亮珠河富永甲	熟荒地	二三五〇	東 王玉山 西 河	南 郭青山 北 徐鳳林	買契號碼不詳	大同元年	事變丟失
徐富德	同	同	二一六二	東 徐連甲父溝 西 徐捷三	南 陳廣海 北 徐曾禮	清字部照號碼不詳	同	同
徐連福	同	同	二六七二	東 傅萬發 西 業主	南 小河 北 張廣仁	清字部照號碼不詳	同	同
宜永江	同	同	九七四九	東 崔陞元 西 王德興	南 河 北 王德興	清字部照號碼不詳	同	同
宜珠	同	同	九八六三	東 史元臣 西 崔生元	南 小紅河 北 山分水	清字部照號碼不詳	同	同
王寶	亮珠河高永甲	熟荒地	二四二一	東 張俊生 西 逍虔雲	南 河 北	清字部照號碼不詳	大同元年	事變丟失
崔振山	長安甲 同	同	九〇〇〇	東 全廣江 西 大東公司	南 馬一凡 北 金福海	荒字部照號碼不詳	同	同
張義	太平甲	平地	三一八〇	東 亮珠河 西 大道	南 張廣仁 北 姜恒福	清字部照號碼不詳	同	同
徐永春	保甲街基元寶	熟地	一五六五	東 汪長秀 西 本地	南 李占鰲 北 于朋九	買契號碼不詳	同	同
沙振東	珠河保長發甲	荒熟地	六七九〇	東 旬心 西 分水	南 劉季佩 北 沙振肇	買契平字九〇二號	同	同

右記失照自登報日起滿三個月時如無聲請異議者不論落於何人之手均認無效特此聲明 5，12，13，珠河縣長宋天入

新到大宗熟貨皮張廣告

逕啓者敝行最近由美國運到粗細各種生熟皮張及零碎狢猁腿貉子狐狸腿羊絨剪絨等類共計不下數十種凡做皮衣皮帽等材料完全俱備售價低廉以廣招徠謹此敬告

本行 哈爾濱道裡外國四道街門牌二十一號院內
支行 奉天一經路五十號

遠東皮業公司啓 電話二九〇五

◎◎醫林介紹◎◎

▲小兒不能針藥者注意▼

官推拿小兒科樂樹庭　道外中五道街路東九號　借用電話二一二八番

德國醫學博士伊乍阿克　專門眼科　道裡斜紋一亞街五號　電話五三〇四　接診時間晨九至十下午三時至四時半

大明眼科診療所　女醫師趙守信　治療時間上午十時至十二時下午三時至七時　禮拜日僅上午應診　道裡外國七道街二十五號

醫士周闊五斯及　道裡外國六道街八號房第三戶　電話三三八八　專門耳鼻喉科及外科　接診時間晨十時至十一時午後四至六時

醫士壽爾泰斯　石頭道街九十五號二層樓　電話三一三五　現已返哈照常應診　專治內外科及婦女科

海北眼科醫社　道外正陽八道街路南

專門眼科　專治翳朦砂眼並二目失明症　門診免費

醫士渥洛布林司基　道裏商務街二號第一戶　電話二四五七　專治內科小兒科肺結核　接診時間上午九時至十時下午五時至七時

凡吾皮膚花柳小外科科醫院　哈濱道裏中國頭道街二十一號　電話四二四一　院長　曾任哈醫大學校　哈市立醫院醫長　南滿醫學士劉德新(凡吾)　診療時間每日上午十點至一點下午三點至六點　星期日只限上午

女醫士石闊夫司喀牙　地址十四道街三十三號郵局隔壁電話七一九二　專治婦科產科內科　接診時間午後三時至五時　大安街五十五號德國醫院九時至十二時

●專門婦科花柳科　女醫師滅力尼闊瓦　應診時間由午前九點至十點午後四點至六點　通滿語　住址道裡外國三道街十八號院內樓上

田沛恩　痔漏專科　午前十一時開診午後六時止患者親臨爲治　地址　哈爾濱道外正陽西頭路南門牌十九號院內二十二號

醫士愛佈什旬　專治內科各症　道裏外國七道街十三號　接診時間十一時至十二時五時至七時　電話三七七五

女醫士吳蘭諾司喀牙　專門婦科及產科　接診時間十二時至二時午後三時至五時　道裡面包街七十六號　電話四二一八號

醫士林德爾　專門產科及婦科各症　道裏十四道街五十三號　郵局隔壁電話三六〇四　接診時間自八時半至十時午後四時至六時

小兒科內科專門　徐新革診療所　醫師南滿醫學士(徐桂藩)　並治鴉片煙癮定期戒除　地址道外北九道街路西

鳳石內科醫院　道裏中國頭道街二十一號　醫師南滿醫學士劉鐵城　專門內科　診察時間每日午前十時至一時午後三時至六時星期只限午前　電話二二五八

醫士伍拉赫　道裏砲隊街一五三號　電話四九八一　專治內科並神經心臟病電療　接診時間晨九時至十一時午後四至六　聘有滿人翻譯

助產士王希轍　遷居上號安埠街二三二號(道德會東側)　隨時接產

內科小兒科　濟世醫院　京都醫學士金斗鍾　齒科，齒科醫學士金殷鍾　時間自上午九時至下午四時　道外北頭道街七十四號　電話九・二八六一

哈爾濱道裡中國頭道街　明明眼科醫院　電話七五一〇　醫學博士石增榮　白內障復明手術　斜視美容手術　住院有各等病房　疾病問答(須附足信票者)

鏡波小兒科醫院　南滿醫學士德國留學小兒科專門吳鏡波　本院道裏中國頭道街十一號照常施診　診療時間上午十時至一時下午三時至六時星期日下午休診

花柳病專科　鼎醫生醫社　地址道外北七道街路西　電話三三七

牙醫　黃東尚　東京日本大學齒科醫學士　東尚齒科醫院　治牙拔牙鑲牙口腔外科齒牙矯正　上午十一時至下午六時止星期日休診　道裡外國八道街拐角　電話四一四六

治牙之處　道裏十四道街三十九號　郵局毘鄰三樓三號　每次診經二角藥費在內　牙補牙科僅收產材料費　鑲師經驗宏富手術精無痛苦

通滿語採用歐美材料俄牙醫皮里城七克，敖格列子也尤，鑲牙吉諾福金醫啓

專門牙科醫師　列、阿、柴木　曾在亞陸格斯及愛魯缶任醫師十六年　道裡馬街十五號房　接診時間上午九至一下午三至七星期日十至一

哈爾濱最陽街平安電影院隔壁東亮齒科醫社　日本齒科醫師專門　閆東亮　街外正陽十一道街大同影院對過東亮齒科醫社新開紀念治牙拔牙鑲牙減價

齒科醫師劉鳳書　應診時間每日上午十時起下午二時止　道裏中央大街十二號一月

牙醫此王別立　治牙摘牙鑲牙　接診時間午前九時至一時午後三時至七時　砲隊街三十五號大安街拐角

牙醫　亞陸哥斯及愛魯戛　創設於一九一五年　道裏外國三道街七號中央大街拐角電話四八〇一　應診時間晨九時至二時午後三時至六時星期日十時至一時

齒科醫師李蔭成　治牙拔牙鑲牙　一般口腔外科　新設X光透視照像診斷　電氣治療各種牙症　應診時間上午八至一下午三至七星期日停診　哈濱道裏外國七道街五號

牙醫十鑲牙　馬子果倭依　道裡中國四道街十一號　〔自午前九時至十二時〕〔午後自二時至六時〕

紙類直輸出入商　EH　合資會社　萩原商店　哈爾濱市石頭道街一二七　代表電話番號五四九一

劉氏樂仙膏

主治婦女　經血不調　赤白帶下　子宮寒冷　肚腹凝滯　疼痛等症　哈爾濱道外十四道街　老福春堂總售處

●專治咳嗽「劉氏金丹」　▲主治　咳嗽肺病　癆傷咳嗽傷　痰喘感冒咳嗽等症　定價每盒一圓　每付一角

養血保坤丸　主治婦女調經和血　去瘀積去瘀寒去瘀　血俱病除淨必能得　子無受苦服請服試　之言之不謬　定價每料三元

金鋼藥片　▲主治男子虛弱　先天不足腎精虧損　老年精衰小便夜頻　精神疲倦耳作蟬鳴　腰腿疼痛等症　◎定價國幣　大盒五十片二圓半　打十圓　小盒二十片一圓　打五圓　外埠各大藥房皆有　經售倘無處購買將　欵匯寄哈爾濱本藥　店無悞原班回寄郵　票代價均可　哈爾濱道外　正陽十四道街　老福春堂

猶太醫院

病房單間或公衆房間設備俱全收費低廉　電氣均有專門醫師診治自設化驗室化驗血便及其他一切並有各科治療室　愛克斯光透光照像　道裡中國五道街四十號電話三七三

(應診時間午前八時半到十點二點到四點半)　道裏石頭道街水道街拐角(電話二九一二)　中央大藥房

敬啓者敝號新由歐美運到各種藥品以及化粧品批發零售貨列後德國醫學博士阿龍氏新製九一四內服藥水專治多期梅毒花淋等。服之神效美國醫學博士阿龍氏批製淋敵事治五淋白溷服者功效●新運到滋補魚肝油强神經功效法國醫學博士羅素補明馬血汁專治神經衰弱操勞費度面黃肌瘦服之功效●新運過日法德各國製藥廠出品以及他國出品出售雪花膏滿粉口紅各種齊粉齊司多靈淨面膏◎本藥房內設門診有專門醫士担任診斷一切請症本號備有藥劑師數名專司照方配藥迅速價棄半價收費有滿人譜譯爲便宜顧主房藉君顧主新年來到請到本藥意選購化粧品價格低廉管保滿　本藥房主人啓

孔明大藥房　廣告

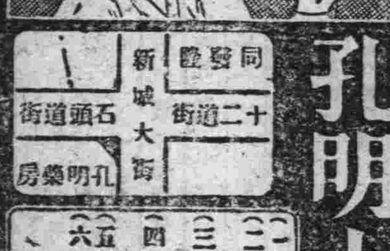

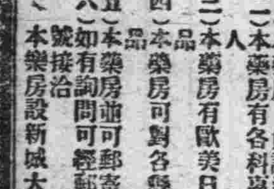

(一)本藥房人員諳通滿語
(二)本藥房有各科專門醫師診療各科病人
(三)本藥房有歐美日本新發明之各種藥品
(四)本藥房可對各縣市醫師醫院批發藥品
(五)本藥房並可郵寄藥品
(六)如有詢問可經郵局或電話七二六二號接洽
本藥房設新城大街十二道街南角拐

同茂東機鋸工廠廣告

本工廠開幕以來以往歷史久爲各界所洞悉茲爲精益求精以附惠顧之雅意起見又添設各種新式鋸機所割材料平坦光滑較昔日尤爲精緻對於各種建築材料厚薄板料大小方子灰條鋸末板皮燒柴各種木箱及箱料無不俱備批發零售價值從廉外城定購車站交貨定期不悞代割鋸口鋸薄路小不唯迅速且多出料如蒙惠顧不勝歡迎之至

雜貨商店　新到各種新花綢緞呢絨棉布人絹　雜貨無不俱全批發零售格外克己

火鋸總工廠　道外東江壩外振江街第一號電話(九)二六四二號
火鋸分工廠　八站南木廠方長街一三六號　電話三九三五　三七六四號
火鋸總賬房在雜貨商店內　道裡十二道街三九號　電話四二九七　六一七三號

肺癆病吐血急効藥

▲趙氏肺病咳嗽藥主治▼　此藥專治青年肺癆咳嗽三期以內大口吐血痰中帶血鼻中出血五勞七傷肺癰肺管炎肋膜炎骨蒸面黃以及老幼四季咳嗽痰喘春秋犯病屢服普通醫藥經年不能除根者速購此藥經一二・三四料准可去根永不再犯　細說明書在本街代理店奉送總行奉天大西關月窗胡同精業堂

道代理處　一天育堂……四盛和　永德堂……同仁壽藥房　恒泰德　好生堂……永慶堂……恒興昌(雙城)　永茂堂　永春堂　洪順隆

◎濱江總代理處　道外協天西藥房　桃花巷震興源

感謝長鬚于道人仁術

敬啓者鄙人趙廷相，寓道外十六道街，因五歲小兒，在街玩耍，至晚未歸，家人大驚，四出尋找，終無下落，鄙友人介紹'至北小六道街'長于道人處，占得一卦，道師云，落在東南方，明日當有不尋自來之兆，婆聞叩門鄙甚念，啓而視之，果一老媼送小兒至，詢話始末，媼云；住街東太福，是日晚歸，見此子啼哭，於路倜，携之歸家，，以餌餅糕婉轉詢之，始知爲家子，是時夜巳過半，兒亦大困乏，遂安之，今晨始送還耳，余謝之，媼不而去，又友人劉擺亭君，以貨款七百圓，自放種內，封鎖，未半日，箱鎖未，失錢覺不實而飛，自覺失之奇異，乃往長鬚于道人處占卦，遣士斷曰，此歎失，君可置酒箍於庭前，俱得共食之，席間高談陰果，實善惡罰之言，感可家，及得之，巳往勿須答也，友然之，未幾解果於隔下得之，吾二人深感道之靈術，每有疑難，必往求之，所言異如利刃荀竹，豁然，故將爲登報擊明仰各界籍君，遇拳迷悶而不憑自決者可往求之，去時遂帶卦賞五角，謹將長于道人住址，肆明於永。感謝人趙廷相劉瑞亭同啓

寓哈爾濱道外北小六道街路西　聲遠堂內便是

急告全滿各校學生及公務員軍警商工各界人士　贈送！

樣品萬年筆三種各一萬支

特典　如一次購滿十支或介紹十人以上即贈送本牌一支即買十一支送一支

甲贈品！　常備公務用最高級新案自吸水式十四開眞純金筆頭原價七圓贈送低收運稅三圓

乙贈品！　日常攜帶用經濟第一使用耐久眞十四耐酸金筆頭原價三圓贈送低到運稅一圓

丙贈品！　置案旅行用特大型辦公最宜墨水容量增加數倍良書文案不乏手力原價五圓贈送低收運稅一圓八角

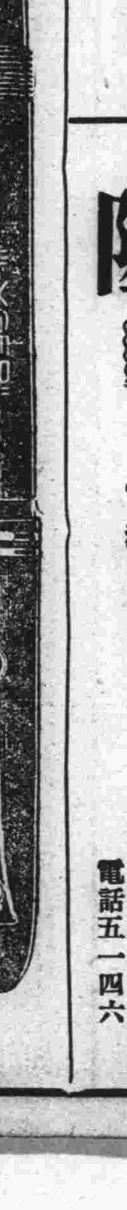

萬年筆工廠大犧牲贈送樣品一萬支以作宣傳紀念全滿各界遇此良好機會幸勿錯過　購買方法但一支要二分郵票過一支要郵匯

外埠函購但須每支加郵費一角代金引換可以理理

安東市肖電街十三號鴨江春後　國際洋行萬年筆部　振替新京二五五四番　電話三七四四番

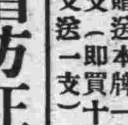

三江省方正縣大羅勒密裕方林業公司董事會啓事

敬啓者敝裕方林業公司於康德元年十月間董事長李叔延君病故本擬召集股東常期會議補選董事長以符定章而利進行詎至來年春季未及開會時而方正縣街被匪沿燒本董事會房屋及一切賬簿物品焚化己盡繼因營業連年賠累覺致股東常會迄未召開旋於四年春經理隋捷三辭職當由董事鄒瑞亭爲臨時權宜經理至今年六月間不幸鄒瑞亭病故即由董事張景隆爲臨時權宜經理幸托衆股東鴻福五年度營業比往較佳諸般祥順堪以告慰並擬定期具函召開股東大會其奈股東名簿及股票根據均被燒燬名次過多殊難記憶推測辦法必須登報聲明刊期三個月以代函召凡本裕方林業公司股東務於康德六年四月一日携帶本名股票駕臨本公司換領新印股票以資保存而重權利倘有特別關係如期不能到會時須於開會後展期以一個月務將股票寄來一概認爲有效如在展期內再不到會並不將股票寄來者則該股東之股票即失一切之權利矣

三江省方正縣大羅勒密裕方林業公司董事會謹啓

▲佩服活神仙遠方通信求卜糧行漲落難題慘案算盤占卦靈應如響比他人不同

嗚謝哈道外正陽十五道街天然命館瞽目大術士周子良先生神卜驚人

▲禍福由命絕非意料夢想所及

攵余張福山現居新甸北二十里北溝子，含弟張玉山去歲曾向哈天然命館通函大批八字，經周術士將巳往大運流年批斷靈確直如目見。又批玉山。今歲流年春夏令瑣碎巳極，必有意想不到及釋純之災禍、務宜譜慎自守，少相交往爲妙，不料今春果應周先生之言而肇生禍事夬。緣因舊歷四月二十一日含下欲蒸黃米面豆包，派玉山往鄰居婁振東家借用石磨磨面洽値製家石磨正自己磨面使用中，蓋亦蒸豆包爲餐也。玉山磨未借妥乃行歸家，熟料妻家豆包燕熱後，先由二刁姓儷傭人及外來討賬之老翁食用，不知爲何三人吃完覓皆幾命，居家正驚疑間，又來串門二人見豆包，光滑圓潔不信有差，各書數枚亦行死去，此後裂家惧會乃誣言玉山曾來借磨有謀害行爲，遂於賓縣控官成詒夬。余書又赴周先生處占卜斷言第一審恐有敗訴，二審是非大白，雖龍勝訴但須多延日期耳。由此可見凡事由哥，並周先生神術靈驗無雙眞活神仙也。乎余呼闡河北東陸家窩棚劉文魁今春曾赴周先生處占卜批命，先生斷言夏季破財六嗇不安，嘗未實信，不料七月初六日夜半二句鐘覺來強徒將作活人嚇綁，以棉被應盎，窃奪驛子五西，馬一西而去，余至此始信周術士斷卦靈驗。乃又往占卜求籤先生籤詞斷曰犯至近小人兩個勾串周一二日內馬必逃回一四，其餘逃向東方，可獲半數。果然夾日失馬由東方逃回一四，由此可證先生神卜極驗，一語不爽也。攵本外埠錢糧行業客人時往占卜周先生將去今歲每月行情按節氣推斷毫無差錯，各人獲利不少，由此可知存空及頂卯之期接卦而行必得巨金，達卦而作必歸失敗故此鳴謝。永生厚，大來峻，三菱生三井客人娼具。●又該館外方去信求卜規章：卦爻六衣，以下往上麻面點清，書明何日，問何事體，先匯金二圓，問事兩種連占二卜匯三元，重要間題，請註明爲官爲商，及求奮事進步，或間新事成吝，謀事在本埠或外方與他人代爻寫明長平響，如談八宇動靜知巳往未來，生辰日時報得不差，家庭老幼人口言明備祭生尅，間丟失逃走失物日期地點官商往戶及人口寫明詞談勝敗，問病有無危險請醫何方指明，空函恕不咨覆，郵票十足通用雙方掛號。◉鼓館價目◉大批八字一生還氣好歹減價二成二十元十天批妥。中批流年代月令十五圓七天。草批十圓六天。大合婚妨礙有無四元。小合婚二圓。擇吉四圓。卦賽先交不失信用本埠算命面談三元。問卜求籤接外埠減半價。命卦合參五元。日鮮男女人士皆可通信卜疑。記者在先該館賭見先生斷卦不比另人不同

郭列林洋行

道裏中央大街一〇三號

各貨一律破血本大賤賣
作男女西服及大氅之英國材料
呢絨哈喇毛布外國禮服呢一應俱全
備有大宗西服及大氅
美國及德國出產之毛皮及皮衣狐皮水獺司公斯及其他細軟皮張
法國及日本出產之綢緞毛邊絨布男女襯衣手套襪子圍巾一切應有盡有

信義隆

收買生板狐狸皮

批發

各種皮服・皮棉大氅
狐狸皮・水獺皮
灰鼠圍領・各種皮帽

哈爾濱道裏中國十二道街十六號工廠端街二十一號　電話五一四六

中央日滿學院

哈爾濱(中國三道街)

募集日語中初等專修科生徒　男女兼收

一、報名十二月三十一日起
一、學額日語中等初等專修各四十名
一、手續入學時先填寫入學志願書繳二寸半身相片二張
本校爲便利外埠學生起見特備宿膳　一函索簡章附寄郵票四分

仲秋節前後

艾循

一個年紀有三四十歲的人，聽見翟先生的喊叫，便急忙走進去。

「翟先生！您有什麼事？」聽差的顯出非常柔順的樣子問。

「販賣舖開門了沒有？」翟先生仍然一面吸着煙。

「大概現在開了吧！」

「嗯……那麼你把這錢拿去買兩個面包，到校外的小舖打一盤牛奶，再買一盒好香烟……」翟先生把香烟放在右手裏，用左手打開粉筆盒，取去那張成拾得的那五角錢，便遞給聽差。

在這時，李之義很快地走了進來，手中拿着算術草，他看見翟先生把張成拾得的那錢遞給聽差，嘴裏不禁驚奇地咦了一聲。

「翟先生，就買這點麼！那麼我去了！」接着那聽差的便去了。

現在李之義明白了，知道了翟先生把那錢去買東西去了。翟先生處在這個情況之下，不禁難堪得紅起臉來，但是又抑制着勉强地問李之義！「你來做什麼？」

「翟老師！我來交算術草，老師不是說算完就交麼？」

「算完就交你交給伐做什麼，我讓你交給班長，你這混蛋！」突然翟先生因難堪窘迫而憤怒到極點，便這樣罵李之義。

「可是老師只說是算完就交，沒有說交給班長……」李之義却很有魄力，他在這一般學生尊敬信崇的老師面前，却理直氣壯地反駁起來「老師！可是老師給聽差買東西的那五角錢不是張成拾得的，老師不是說要等着丟的人來領麼？……」

「什麼？什麼？你這混帳東西，你是什麼人，你對我說話，你給我滾出去，滾出去……」翟先生憤怒得以致於暴跳起來，他把香煙擲在地上，用手指着李之義要攆他出去。—未完—

松陽詩艸

松陽山人著 〔一〇二一〕

立冬

昨日初逢朔　今朝又立冬　山空枯木脫　江冷凍雲封　氣肅邊庭鼓　聲寒野寺鐘　荒凉天地老　風雪傲巖松

三秋忽已盡　一歲又冬初　草木荒林麓　冰霜壓野廬　漫斟暇日酒　怕讀紀年書　才力與時促　光陰不我予

冬夜

院落初昏夜　天寒已過秋　掠鬢風似翦　播首月如鈎　燈火明當市　歌聲出繡樓　誰家筵未散　離曲唱凉州

飯羅黃昏候　室中燈火明　簾籠篩月影　庭樹弄風聲　意淡詩書靜　顏歡兒女情　一家團聚好　更祝國昇平

感懷

人生若日短　歲過覺時長　未卸一身債　漸成兩鬢霜　歸林思倦鳥　詒肆等牽羊　塵世悠悠裡　都爲代謝忙

人事如烟散　韶光似水流　驚心方轉眼　華髮已盈頭　海宇沙鷗泛　塵寰野馬遊　茫茫天地內　等是寄蜉蝣

舊東北名人軼事

〔三二六〕

本文有著作權，嚴禁轉載，一俟刊佈完竣，即以滿日兩國文字鑄版印書，發行問世，以公同好，無論何人，不得翻印抄襲，侵犯本作版權。特此謹啓。

若以爲冰山可靠，勉强敷衍，悔無及矣。旁觀者淸，忠言逆耳，尚希三思爲盼。

個中人謹啓

段督看完了這張紙條兒，他的一顆心，不禁怦怦的亂跳起來。忙着走進房內，招請自己心腹隨員，在內室之中，開催會議。討論應付環境的方針。幾個人商量多時，均無主見。惟對於恫嚇字條一節，認爲是排斥自己的一派陰謀人物所爲，確屬毫無疑義。所以結果，還是每個人內心，飽藏着恐怖，別無他事。段氏不得已，只好將一切實況，秘電中央。向袁項城氏，請示辦法。袁氏復電是，『軍人干政，已屬司空見慣之舉。時勢所趨，夫復何言？賢契在奉，務須自行斟酌，妥爲防範，以免發生意外。如果認爲情勢嚴重，[illegible]付時，即行秘密[illegible]共謀挽救可也。』

一段香岩接到此電，認爲袁氏對於自己，或許另有安插，不可逗留誤事，致錯機會。遂即收拾一切，以晉京面謁總座爲名，辭職離奉，辭任而去。臨行之際，張作霖等，本已偵知一切隱情，不過樂得他，急速去職，好圖發展個人威勢。遂即將計就計，表面上，樂哈哈的，躬親赴站，送他晉京，並訂明歸奉日期，互道珍重而別。段氏去奉之日，既未言明，由何人庖代公務。張馮諸人，亦毫不請問，所遺事務，究由某氏辦理。直至段氏起程之夕，張馮二人，送行回來，纔相互談敍幾句，打定主義，由親近秘書，擬好了一封電文，給總座拍去。內裏並未述說段督因何要公來京勾當。却直接了當的報告：總督段芝貴，輕裝簡從，潛行離奉。事前既未聲明，係何緣由。事後亦未宣示，所遺政務，由何人暫代。省政紛如，負責無人。謹此電文，究應由何人負責，免致發生疎虞等情。應請鈞座明示，以重要公，而防意外。」等語，老袁一見，不禁哈哈大笑起來。暗暗點頭說道『張小鬍子爲人，雖草莽武夫，亦狡矣哉！』遂即立時復電。告以：三省政務，關係重大。負責無人，至堪注念。着該省軍政商學各法團代表，會同省議會方面，共同推舉

夢裏情人（續）

凌峻

煥英聽了也有些不悅似的說：

「噯，愛的！溫柔鄉是不會永久的，我住在這裏好久了，我忠實的告訴您，您以爲的溫柔鄉，就是人間地獄，我從小就見到了許多青年的男女，爲了情，死去了多少的身軀，因爲我一向是自重的，因爲我一墮入這情網，就會死掉的，看！這裡許多的青年男女，還在瘋狂的追逐着嗎？他們不久就會徹然了解了。你所說的「溫柔鄉」我們現在雖然達到了愛之峰極，可是我在恐懼，我想逃出這溫柔鄉，跑到什麼叫「都市」的地方去否則，溫柔鄉則會萎敗了的……」

她說到這裡，一陣冷風吹來拂到他們的面上，有些凉意，於是她又接着說：

「看，秋不是就要來了嗎？秋就是愛情的利敵，秋風會拂凉了愛情的熱度。愛的，覺悟吧！溫柔鄉不是我們青年人好的所在。」

明總有些懷疑「溫柔鄉不是很舒服的嗎？怎麼說是不會久的呢？」機之他有些覺悟似的，想把那忠實美麗的柔煥英，小姐常到都市裡去，可是他又覺得都市是可怕的，黑暗的，最後他覺得自己是有爲的，俱着大無畏的精神，都市社會雖是黑暗，可是必需「改造」才能打破這都市的一切惡劣。他覺得自己肩上的担子重了似的，他決計離開溫柔鄉去苦幹，從事改造的工作。（未完）

豔一曲一拾一遺

韞輝

元明散曲不乏描香寫豔之作，風光細膩，尤勝於詞。茲綴拾名作數套，以餉讀者。

古時男女防閑極嚴，所謂處女風情，極難描寫。梁伯龍題閨中女郎一套，頗能描出閨中小兒女心態如繪。（黃鍾啄木兒）誰家女兩髻丫，滿臉嬌羞將破瓜，聽淸聲如柳外囀黃鸝，觀香囊似日裡寒鴿，選良姻不思輕婚嫁，守淸規鎖閉房櫳有誰歡狎，伴侶相邀暫同戲耍，綉鞋剛三寸些兒大，細腰身搵就無一把，避東風簾多下。（歸仙洞）步花徑闌檻狹，防人覷常驚詫，常甘孤寡，好似一朵藏風葉底花，（賣花聲）獨荊棘抓裙釵，倒閃在荼蘼架，勾引得嫩枝啞啞，歸路尋空罅，仗舊家巢燕，引入膽紗。（尾聲）這多嬌眞無價，若情願到人家，准備日夜燒香供養她。

長篇小說 似有緣

〔二五一〕　（實習書・禁轉載）

第六回　顚倒迷離愛神弄巧　纏綿悱惻情網撲人

一條毛巾，揩擦兩眼中盈盈欲墜的淚。可是這時，眼淚反愈多起來，胸中的怨氣，壓得她一顆心痛如手裂，終於吞聲哭了。又過十多分鐘，才止住淚，向牆上鏡中一望，自己的兩眼，又已紅紅的了。這時她很爲難，她知道方才已經引起母親的注意，這樣兩眼紅紅的，一定會給母親看出查問的，這可如何是好？立在鏡前怔了些時，仍無主意。她又想到蘭馨：你難道還有意奪取我的愛人嗎？但又一想：楚庸旣無專誠愛我，那就隨她去好了，我何必還關心這些事！只是自己以往太痴情了，結果受這樣打擊，當然不能怨別人負情。於是長長地吁一口氣，推開門走出厠所，一面思想如何能使母親不疑心自己的眼紅，一陣靈機，她將手中的毛巾在牆角邊抹了些塵垢，心中計畫，如果母親問時，我就說用毛巾揉眼迷進塵土去了。但到自己屋中時，母親已回她自己屋中去了。她忙到梳粧台前，在臉上撲些白粉，以掩遮眼簾紅腫的實情。然後却躺到床上去，用一方小手巾蓋了臉，假裝歇睡。過些時柯太太又過來了，見玉瑚在床上躺着，便自語道：『這孩子，平常白天並不睡，今天爲何睡起來？』玉瑚終究不善作僞，聽母親如此一說，却忘了是在裝睡，自即答道：『在公園等着表姐玩球，有些疲乏，所以躺着歇一會兒。』柯太太道：『天快十二點啦，楚少爺大概又快來啦。』玉瑚仍蒙着臉道：『蘭馨姐若眞到他那裏去，他就不能來了。』柯太太嘆道：『咳，這孩子，太任性了！』說着又出去了。玉瑚在床上躺着，本來沒有睏意，她如何能睡得着呢？不

幽默中篇 初戀的喜劇

達肯頓作　官人翻譯

二、進展的病徵

此時，威廉不知怎樣停止她的侵略，同時又深恐潘小姐到家裡茶會時，所有餅乾都給她吃個精光了。

威廉把那紙盒子（博物院）放回抽屜那裡——恭恭敬敬匆匆忙忙的；然後增加其匆匆忙忙而減縮其恭恭敬敬，一直跑到樓下備餐室那裡。他的腿比貞兒的長得長些，所以佔了便宜先到同一目的地。不數秒鐘工夫，只見他與一盒小餅乾同時出現于他母親之前，其時他母親正在客廳佈置桌子上的鮮花。

威廉走入客廳時之形像，宛似古畫的希臘人——頭頂上用雙手緊持着一個小白鐵盒子，內載各式大小餅乾，此即爲貞兒靜默無聲地，而繼續不斷的，且很有系統地所侵略之目的物也。在這佔了下風的形勢之下，她仍然表示冷靜而鎮定——這種神色自若的態度正是她的特性。

若威廉則大不然；他，兩臉通紅，雙眸出火，騰騰怒氣，振振有辭。

奉省全體官紳在省署開會推舉代理省長

校址：哈爾濱道外正陽四道街口拐角樓上

市署立案　健生簿記學塾　招生廣告

本學自開課以來畢業各生四百餘名無不成績優秀均有改換新式帳之能力本埠巨商無不畢業於本學

現續招

第十八班新生以及實習班

●免費函授班康德六年一月五日同時開課男女兼收

●歲末優待　歲末優待第十八班學生畢業考試前三名者發還學費並代介紹職業

●本埠巨商萃華金店曾在他學畢業後又來敝學補習簿記者注意

●十二月三十日起至一月二日在本學教室內開成績展覽會歡迎各界參觀

●本學主任曾任本埠巨商義增信仝體簿記教師如本埠協昌仁油坊東和油坊廣大糧業均經敝學改換新式帳簿有願改換者可來面談

市署立案　哈爾濱簿記傳習所（前稱哈爾濱簿記學校）

（哈埠唯一　並無分所）道外中七道街路西

續招第四十七期男女新生

●一月二十日開課●

本校創設四年每月添招一期已至四十期畢業達千餘人凡本外埠各大商店公司銀行等確實的三百餘家及服務人員學生等多來學習（一）特別班　短期畢業（一）速成班　兩月畢業學費每月五元雜費一圓（一）函授改帳班　專爲外埠各商改換新帳負完全責任能以使用爲止特殊者導辦法

查近因熱河省農事合作社來所採用會計人員及各商亦有相繼採用一時均感急促故本月特增添

賦閑課事班（但入學時須繳履歷書經口試合格）決定推薦否則學費發還兩月畢業日間授課畢業

▲定一月三日開課如無事者勿失良機▼『在十五日內尚可插班』

凡以前畢業者如無事時可來所通知附交履歷書等以備介紹職業或補習之

—招生—　萬國汽車火犂專門傳習所

一，宗旨　爲造就社會專門人

二，組織　本所有所長教員七人

三，設置　有汽車及各部機械零件以備隨時實驗

四，科目　本科汽車之構造及汽車拆卸汽車運轉三月爲期學費六十五元　車修理科每日練習八小時在恆信工廠共六月爲期

五，入學的隨時可以入學

六，所址道裏中中央大街南頭萬國儲蓄會斜面紋三道街二十號院

新北京旅館新張啓事

啓者鄙館應繁榮都市便利旅客起見特租到中央大街一六七號（即北京旅館舊址）四層樓房一所計五十餘間內容整理一新凡暖房浴室便所及房內一切設備無不應有盡有迎合近代化月租日租均可（日租有八角書一元五角書二元書二元五角書三元書五元書）各階均有專用僕人招待周到茲爲紀念新張租金特別低廉如蒙光顧無任歡迎

新北京旅館敬啓

道裏中央大街一六七號（舊北京旅館原址）電話六九三二號

雙順成皮鞋店　道裡中國十二道街路北九號

工精料實價格低廉

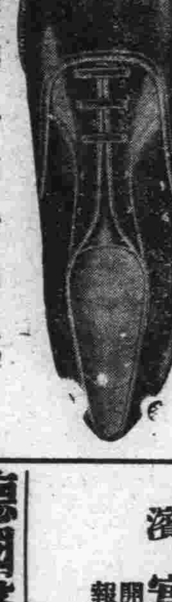

（鞋樣標本函索即寄）

新藥　吉福德祿　强壯劑　拒毒整腸

「價目」

五十粒一瓶　國幣一元六角

一百粒一瓶　國幣三元

二百粒一瓶　國幣五元八角

六百粒一瓶　國幣十六元八角

總銷售處　本埠道外正陽五道街　太和堂

代售處　本埠道外正陽頭道街　協天藥房

本埠道裡中央十二道街　班結維赤藥房

福祿洋行哈爾濱總分銷處啓

商務印書局營業摘要

六年度的壁上案上月份牌　批發零售

機械學及化學醫學數學汽車學參考書

◉承印　雋雅秀麗的名刺及賀年片仍沿例年末大減價

◉鑄售　各號鉛字及最流行的楷體鉛字外埠函訂發還從速

印製新式各界用的簿記還備有供參考的各式簿記書

謀生的好機會

敝館組織夙稱美滿附設傳習學費低廉

現又遷居新式樓房兩大部分設備異常

費用材料一切供着各種課程叮嚀指導

詳細研究實地練習寫眞講義適用新奇

王道樂土注重照像美術遇進還運宣揚

男女藝師分班教授畢業期間何等迅速

普通兩月速成一月男女學員各有宿舍

技能確保達到目的兄弟姊妹快來學習

哈爾濱道裡三美照像館兼傳習所招生廣告

欲閱簡章來函即寄

哈爾濱　女子打字員養成所招生

本所是高級學習打字新式機器畢業後實地練習招生二十名備有詳細簡章函索即寄

開課日期　現已開課隨時入學

報名處　道外北二道街十四號朴律師事務所內　道裏外國三道街二十二號飯店組合內

德國醫學博士　莊結爾萬

道裡外國三道街六十三號

專治淋病皮膚花柳虛弱內科

接診時間　午前八時至十一　午後四時至七時

專門包治　淋　濁

德國醫學博士　布爾蘇闊夫

專門治療　花柳科　皮膚科　心臟科

接診時間　午前八時至十一時　午后五時至八時

地址　道裡外國四道街路北三十五號二層樓上

神奇何以爲神奇？

就是—神奇健膚膏（原名克列母求道）

凡患各種癬，疥，狼瘡，汗疱（脚氣）膿痂疹（黃水瘡）痔，或其他急慢性結核性皮膚病及久治不愈者，塗用本膏無不獲得奇効。有酒刺，風刺，雀斑，手足多汗者，而擦本膏决可却除，用後滿意。

因本品係由數種化學藥調製成功藥質和平又無劇性更有極强殺菌力能滲入皮膚深層直搗病巢，根本除治，致達成縮短日數之目的，請如一試當信言之不謬矣。

本所及本埠各藥房均有出售　用法藥內附有詳細說明

製造　總批發　神奇製藥所

哈爾濱道裡馬街（外國五道街）四九號　臨時電話六九三二號

本所募集發明人別列早維衣代理者及推銷員　待遇從優可來所面議

利華商場

應時男女●●皮棉大氅

狐狸皮●●水獺皮

小孩皮衣●●大批備齊

如蒙賜顧　無任歡迎

哈爾濱道裏石頭道街　自動電話七七四八

手足無虞

請諸君速至各大商店買特種防寒襪子運動滑冰或工做去

道裡售賣家（秋林洋行　松浦洋行）公和利　同發隆

道外　東和利　大羅新　同義慶

正義工廠　設立道外北小六道街路西院西樓下便妥

新到各種交流用電動機及發電機馬力完全應用屬品價格特別從廉

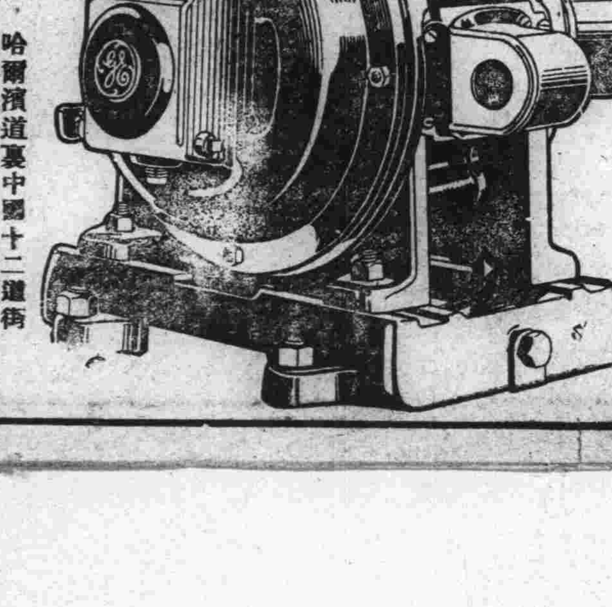

東茂電氣商行　哈爾濱道裏中國十二道街　電話三八四〇

北滿無線電商店　潘克拉道夫

道裡斜紋街七十二號中央大街對過　電話七一五〇

本店運到大批各式優秀無綫電收音機售美聲强力之電留聲機另日內並將運到一批收音機及電留聲機用之發動機及收音機用之燈泡及其他無線電材料零件在本店購買收音機由本店發給收聽執照並代登記按發費

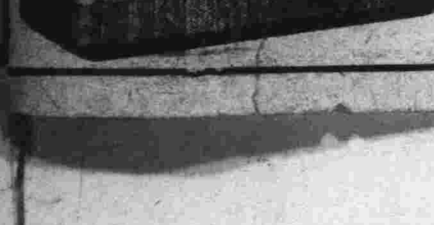

歡迎投稿

趣味科學
女性美的標準
——可用數字說明之——

亞拉伯的詩人，卻有着科學家的味兒，把女性美來分起類來，我們看他怎樣的分法：（一）四黑：（一）頭髮（二）睫毛（三）眉毛（四）黑眼球（或瞳子）。（二）四白：（一）皮膚（二）眼白（白眼珠）（三）牙齒（四）腿：（三）四紅：（一）舌頭（二）櫻唇（三）齒齦（四）額（或兩頰）。（四）四圓：（一）頭（二）頸（三）手臂（四）足踝。（五）四長：（一）背（二）指（三）臂（四）腿。（六）四寬：（一）額（二）眼（三）肩（四）臀（七）四窄：（一）眉毛（二）鼻（三）櫻唇（薄的）（四）腰。（八）四豐滿：（一）頰（二）大腿（三）臀（四），腿肚。（九）四小；（一）耳（二）口（三）手（四）脚。

詩人歌頌女性美的外形與內的種種：美術家們描刻了女性美的外形而把美的內容放在外形上。科學家丟去了這外形與內容，告訴我們一個美的數字。於是有所謂女性指數，女性指數是什麼呢？女性指數是女性的體格美滿的標準，每個具有標準美的體格的女性，必須有的數字。女性指數的方式，是一百乘（胸廓加臂圍加大腿之周圍）除頸圍加腰圍並手尖之周圍；加足尖之周圍，加其身長之二分之一，等於百分之十三，即女子胸部（擴張時的）臂部及大腿，各周圍之和的百倍以頸，腰，手尖，足尖之周圍，及全身之二分之一，即一半的指數，其所得之數，即女性數字。

鐵肺
誠醫療利器
為人類增一救星

昨日本報載北京鐵肺人消息，記者竊有感焉：㈠世界有此怪病，而亦有治此病之怪物——鐵肺，是知人類之需要科學之甚也，然此病之病源，尚待世之醫學家作更進一步之探討。㈡鐵肺在中國，惟協和醫院一家獨有，北京協和與道濟兩醫院合作，本人類博愛之精神，為一貧民之女，竭力治療，加護週至，而卒全其生命，其善德誠大可欽佩，以往有誣協和醫院為閻王殿或謂草菅人命者，觀此次其對於垂危之人，尚復盡力救治，可知其不然。㈢杜玉蘭之病，所謂大腦前角灰質炎，為醫學上鮮見之名詞，世人更不知其厲害，記者以為前此絕不能無患此病者，必因來勢劇烈，不暇治療而死，或以病象可疑，而錯投醫藥而死，當必有之，觀此事後，吾人可得一醫學上之新知識，以後倘有患此病者，當不自誤，惟吾哈醫藥界，尚無此器，深望該界執事諸公，亦早備置，俾資不時之需耳。

影城好萊塢
新年花絮
男女演員心情興奮　求樂方法則各不同

跳舞場歡騰

在舞場裡一直玩到新年以後的，有瓊克羅馥，羅絲瑪麗蘭，琵蒂黛維絲，佛南格拉威，泰隆鮑華，史愛麗絲費，唐亞曼契，實寨屈西，佛蘭卓通等人。這些人都很奇怪，平時為了避免新聞記者的包圍，舞場是從不一試，唯獨到了新年，這些顧慮便全忘掉了。你說他們是互相結伴去玩玩嗎？不是的，他們都是和家裡人單獨前去，即使在舞場裏遇見，因也不過打個招呼而已，因為男女演員君一屆結伴，也難免又成為新聞紙的無上材料，自討無味的。但舞場裏點綴了那樣多燦爛的明星，自然樂趣橫生，情緒歡騰了。

玩玩撲克牌

但也有願意坐在家裏，邀二三知己玩玩撲克牌的，或是樂樂橋（撲克牌的一種），如同佛蘭克毛根，魯易司東，喬治勃倫，葛麗絲摩亞，瓦德康諾里，保羅穆等人。佛蘭克毛根常同里昂巴里穆結成對手，但毛根的技術實沒有巴里穆高明。這些人比較歲數大了一些，喜好靜的享受，他們已沒有心情再去參加什麼會了，記得去年瓦德康諾里曾邀我吃飯玩牌，今年這樣的請帖尚未見到。但是美麗的洛麗塔揚也好在新年玩牌，這不是怪事？

…完…

本年聖誕節
馬迭爾舉行 化裝歌舞大會
裝禽裝獸雪人肥孩　滿台異象光怪陸離

今日，本埠馬迭爾影院，在聖誕節前，排好化裝非常歌舞音樂大會。全哈俄人男女名伶總動員，出台獻技，由大歌劇家杜列寧氏領導下，裝禽裝獸雪人肥孩，奇奇怪怪，形形色色，一齊出現於聖誕之夕，粉腿與鬼臉相映，怪調和音樂相雜，一年只有一度，屆時定能見到一番狂歡昇平之氣象。並同時加演英國名片「艦隊歡迎」大海洋裏現出無數軍艦，軍艦上發生一幕趣劇，滑稽香艷，奇情歌舞首次來哈，唯一的珍片，觀影諸君，萬勿錯此機會，失之交臂。該院亦以同歡起見，開票價由三角起碼云。（圖為化裝跳舞之奇形怪像）。

戰爭文學
麥田裏的兵隊
火野葦平著　雪笠譯　（四六）

直到占領費了六個鐘頭，敵兵是特別的頑強，也真是叫人驚訝般的勇敢，並不一甚麼就跑了，有的竟把身體露在圍壁上邊射擊，或是扔手榴彈，等打進來以後，還在各地方打起來交手仗了，就在這緊外頭，也打起來了大交手仗。後來看見了敵兵拿的好像陣中日誌一類的東西，纔知道在這裡的敵軍部隊，大約有一團多人，初八是，那天是在那可不知道，但九纔到這「趙家集」，而受有死守命令的樣子，若按照那本日誌或兩三書類來看，在這場的想必是宋哲元的直系部下，三十七師，大學生軍等的混成旅，兵力雖然沒有判明，但是想像總有三千來人，連遺棄的屍體，竟有五百多，然而，因為放射臭味，所以都讓拿到麥地裏埋上了，幾敗的敵兵，還像在這附近的樣子，那是受傷不能逃跑而隱藏着的呀！今天早晨，還找出來了十了多個藏在麥地裡的，真是有點可憐！」

參觀俱樂部彩排記（二）
（後伯）

第二齣戰長沙，高召南飾關公，上場即有碰頭好，一切作工極為賣力，雖有過火之處，但在票友中肯能不惜色相，作深刻之描寫，誠則不可多得者也，是以一舉一動，臺下彩聲，相繼而起，內行諺云，「臺子下邊有人緣」，誠高君之謂也，王如山飾黃忠，身架老練，與關公對打，雙方刀法，均極純熟，過場亦極緊嚴，不勝叫絕之至，黃忠被關公，以拖刀計，打落下馬之輸馬架，姿式尤覺美觀，惟高君於唱六板時，尺寸過於拖緩，以致琴鼓，多不合拍，又於黃忠發箭之三個過場，殊欠妥當，失之於慷慢，且於第三次黃忠發箭多時，關公尚未露場，以致觀衆望之大譁，郭詩敏飾魏延，作唱穩妥，惜哉此齣未帶法場，關於黃忠魏延唱作最為精彩之一幕，未得窺真全豹，殊有未能過足戲癮之嘆耶，韓玄一角，原定閻書林扮演，因是日嗓子忽音啞，乃由閻之令郎閻慧生扮演，事前毫未預備，臨時在後臺為之口挺，故於臺步作工不無拘束之處，但於匆匆數分鐘之間，學得一勁裡子之配角，遂然登場，而無忘詞脫板之疵，倘非少年聰明，智慧過人者，曷克臻此，據聞閻慧生之令弟，名慧智，亦戲迷中之一小票友也，素嗜演唱淨角，雖以童年，而嗓音老當，現與令兄，同學二進宮一劇，唱念均佳，堪稱難兄難弟，該部刻正從事物色此劇中飾皇娘之小票友，嗣得相當人材，即以三位小票友試演二進宮，想屆時觀聆之下，定有一番色彩，何時披露，不勝企盼之至。

——未完——

現代自動車學
〔33〕　傅德寬著

即其一種，㈠為連於汽缸進汽管之吸氣管，㈡為出汽門，㈢為空氣門　㈣為進油門，㈤為浮子，㈥為內箱，㈦為外箱，㈧為出油門，㈨為重力支配油門，㈩為槓杆支點，⑪為連於浮子推動點，⑫為空氣門塞，⑬為出汽門塞，設各部之位置，恰為藉活塞吸力吸氣之時，內箱因吸氣管將氣吸出，幾成真空，同時汽油即被吸而由進油門流入，浮子受多量汽油之推動上昇，出汽門塞被槓桿之動作而關閉，此時空氣門塞上昇，空氣流入汽油受空氣之壓力，及本身重力推動重力支配油門，而流入外箱，因之內箱汽油漸減浮子下沉，又恢復如圖之情形矣，如此循環動作，則汽油即繼續向外箱流出，經出油門依化油器之動作，而調整其給油量矣。

第十一節　汽缸點火次序，及出力計算

學戲秘訣
無師自成　張德福述（續）

此種弊病，初演者往往易犯，而名伶偶亦有之，不過名伶胸中，滿藏各戲句詞，可以放水，（術語，混用他戲詞句，為之放水）。然唱戲者忽忘戲詞，亦吃驚不小，第以造成斯病，病在配角，配角生疏，未曾合演過，或配者不善此劇，且各人有各人之詞句，（並非完全不同）是以演唱之前，須在後臺說說劇中節奏，（正角與配角對詞，或與場面對節奏調，予術語謂之「說說」）老於演唱者尚如此，況初學演唱者乎，凡初次登場，心慌手顫，身非我有，平日詞句，念未純熟，而臨場無「礅」「砸」之病者幾希，欲免斯病，須謹記詞句不可，唱之詞句，吾料其必不遺忘，因凡一曲之成，非積數十日不可，拍板按眼，要腔使調，其詞句久而自熟，或不致於臨場遺忘，最要謹記者，乃道白中之詞句，道白之詞句，往往與對方相間而成，凡學者不能祇記已方之詞句，不知對方之詞句，犯之即有對非所問之病，亦不能將兩方詞句，一氣念熟，因偶不慎，必將對方之詞句，亦被我念出，地位舛誤，人我不分，又不能如小僧之念經，熟而無韻，須知學劇以道白詞句為最難，道白詞句，必須咬準尖團，辨明陰陽，一高一低，一抑一揚，洵如是說，非熟讀謹記句詞不可，非明對己對人之理亦不可也。

經濟欄
嚴禁高抬物價聲中 應取締之數項
年末濫行及零售煤炭與紙烟（四）
奇宇

爲應酬主顧計不得不賣，實無微利可圖。故出此欺人自欺之語。在一般金錢富格之人，平常吸食某種紙烟，已成習慣，當其缺乏之時，甘願加價購食。如粉刀，司令，金磚，哈德門，馬久里等紙烟，查該項紙烟，近來幾稱絕跡，存有此類紙烟者，非高價，不肯出售，以司令金磚言，往者僅售國幣五分，此時求之，即須八九分，而二十支之馬久里，前售一角，現在竟有售一角五分者。此項交易，均於暗中行之，表面上，直無可查，斯種鬼蜮技倆，令人莫測，任憑如何嚴厲檢查，亦難揭穿其隱秘，非實地授受者，不易窺也。尚希當局，對此嚴密檢查，一經發現其隱藏紙烟之事，即以暴利論，加以懲處，庶一般奸商，知所警惕，則紙烟之公定價格，得以暢行無阻也。

綜上各項，實為當前之急務，我賢明當局，於取締暴利之下，尤希顧念低級民衆生活，對於投機份子，嚴加取締，則一般貧民，得沾王道實惠，馭激者曷止千萬焉。

…完…

落花生行情
新正後逐步昂騰

大連訊：晉蘭店管內落花生市，惟於年末之花生及仁子期現貨，因年關緊迫與金融鈍滯之關係，一時成交極薄，而行情亦不精神，迨新正三日之花生市，不拘花生及仁子之期貨，買者視為有利可圖，均虎視眈眈，購意畢露，因之行情逐步昂騰，貨主以爲有機可乘，從中勒價，結局雙方已造成登峰造極之大價，其復買氣仍不示弱，料其今後之價格，祇有漲而無落矣。當日三月末之仁子期貨，利豐成買一車，實為益興油坊，東裕買一車，實為義泰號，益發合買一車，實為益興油坊，永順泰買二車，實為義泰號，東裕買一車，實為益興油坊，永順泰買一車，實為福裕和，以每百斤九元三角五，又永順泰買四車，實為永盛東，與益興油坊，東裕買一車，實為益興油坊，每百斤九元四，共妥十二車，三月末之花生，期貨利豐成買三車，實為益興油坊，益發合買一車，東裕買一車，買者均為益興油坊，以上每百斤九元四，共妥五車，又大粒仁子期貨，實豐成買三十五廸，實為益興油坊，每百斤十一元六，共妥三十五廸，以上均於院內交貨云。

全滿特產業將向 鐵道局陳情
以期輸送之圓滑

奉天電：特產物輸送，距屆輸出並輸送之最盛期，惟以鐵道輸送，因輸出市場，不獨採用代用品代之，且對外外貨之獲得，亦難達所期，以此全滿特產業者，由於個人之立場，已向鐵道總局作特產圓滑輸送之陳情，此次係由全滿特產業者團體之連名，為向鐵道當局，及滿洲國政府，關東軍方面陳情，定於九日在奉天大和旅館，經各地代表會合，與陳情書之簽字後，即向關係機關提出云。

本埠錢糧行
一月六日

大豆

		最高	最低	下市
前場	一月半	三五五	三四八	三四九
	二月半	三六一	三五四	三五五
	三月半	三七一	三六四	三六六
後場	一月半	三五〇	三四八	三四九
	二月半	三五七	三五六	三五六
	三月半	三六八	三六五	三六六

現糧

八區現豆	五〇五
八區三等豆	五〇五
東店現豆	五一七
上號現豆	五一一
五常等豆	五〇四

匯兌

天津大洋	一〇〇
煙台大洋	一〇〇
青島大洋	一〇〇
龍口大洋	一〇〇
掖縣大洋	一〇〇
黃縣大洋	一〇〇

中銀國外匯兌

上海	一〇〇
天津	一〇〇
中美匯兌	一六佛七五
日美匯兌	二七佛二七
日英匯兌	一志十二片十

大連糧行

	前場	後場
現袋元豆	六七八	六七八
一月末	六七八	六七八
二月末	六八五	六八三
三月末	六九二	六九一
四月末	六九六	六九六
五月末	七〇八	七〇二

福特牌自來水筆及墨水

總經理處

益順興文具商行　電話二七一〇

天泰銀行廣告

無益的消費。可以節省，把節省的錢款。存到銀行，不但能得到優厚的利息。還積成一筆將來有用的款子，如有富餘款項，敝行之「特別往來存款」，利息很是優厚，無論多少，均可存入，又便利，又穩固。

特別往來存款利率日息百圓一分五厘

總行・道裏新城十三道街拐角　電話三七〇四、五二二六
支行・道外北五道街路西　電話八〇八七

營業科目：存款　放款　匯兌

TRADE MARK SHELL LUBRICANTS

東方洋行總經理
英商 亞細亞機油公司

世界馳名、各種機油、品質優良、價格從廉、惠顧諸君、盍興乎來、請購一試方知言之不謬也、

▲科目列左
機器油、馬達油、汽缸油、黃油、生髮油原料、洋臘料等不及備載

哈爾濱道裡中央大街一三七號　電話四八四七番

哈爾濱汽車傳習所招生

新生募集：續招速成科四十名男女兼收
資格：國民學校畢業或有同等以上學力者
報名期：由康德五年十二月十八日至六年一月十二日止
試驗期：六年一月十三日午前十時（至本所）
試驗：口試　身體檢查
本所備有詳細簡章函索即寄（須附郵票二分）
校址：哈爾濱西馬家溝南敎堂街八二號

痔患無憂

余患痔漏多年，因畏刀割未能治癒，今承安大洲先生以敷藥十餘年老病脫然無累，至深感謝，特此登報，俾同病者知所問津焉。
道裡砲隊街泰西工廠經理李作舟啟
安大夫現寓道裏商舖街五號

冬季的運動

唯一的運動　莫若滑冰　際茲瑞雪飄飄　確是一般士女鍛練身體的大好機會　本店備有滑冰具新穎齊全

福豐號百貨店

哈爾濱道裡新城大街九十七號　電話三七二七　五九一九
支店新京吉野町　商埠大馬路　電話三・三七四〇
附有冰刀鞋樣本外埠函購郵政代金不加郵費

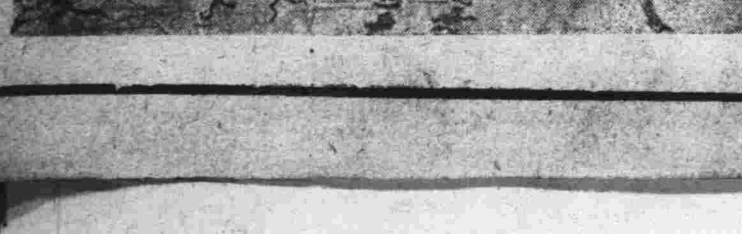

治淋藥最新發明
「內歐治淋」効力極強

實際醫學博士推獎之最新藥新治淋（ネオヂリン）該所研究部乃以多年苦心研究之結果而完成之殺菌力最強急性慢性惡性之淋病消渴等服藥後在短時期即能減退濃及痛必定歡喜

醫治効用
急性及慢性淋病消渴尿道炎膀胱加答兒攝護腺炎睪丸炎巴魯托魯氏腺炎腎盂炎由淋病而起之諸發病症

服量用法
一回用一個一日三回內服（飯後一時間）丸原個下由淋病而起之左之女子並發症以新藥アネナノール用之可也白帶下子宮內膜炎卵巢炎外膜炎周圍炎喇叭管炎頸管加答兒後强症尿道膀胱炎實質炎腟炎等之急性慢性子宮病及體摩腟傷藥劑

五淋白濁內歐治淋

附三分郵票即奉呈試藥
各藥店均有
兵庫縣細川株式會社山本回生堂製藥所
北滿總代理店　哈爾濱八站南馬路二號
日本實藥株式會社哈爾濱出張所　電話二九二零　六九七三
振替貯金哈爾濱一一二番

HELCONE PAN-HORMONE PRAEPART.

德國 壽爾康補片

調補兼施補力偉大
四季宜服功效顯著

本品採取（猩猩）（牛）（羊）等壯健動物之因「分泌」HORMONE好而複製成結晶體，能調整人體內分泌機能，使新血之產量增加，充實抵抗力，以消滅潛伏之宿疾，尤富有礦植物中提出之滋養成分，以補充內臟各部之營養，壯神經，盛旺代謝，極虛之體，服後改變健康。

▲壽爾康的補腦力無異以腦補腦
▲壽爾康的補血力無異以血補血
▲壽爾康的補精力無異以精補精

男・用・主・治・男・性・夢遺滑精腰酸背痛神經衰弱面黃肌瘦
女・用・主・治・女・性・乾血閉經經期錯亂久婚不育胎前產後

說明書備索⋯各大藥房均有出售
●上海江西路二六四號
柯爾登洋行經理
哈爾濱分行　道外六道街口亨得利內

服一盒後的現象
面色！萎黃者，漸漸紅潤
皮膚！寬皺者，皺紋漸消
思想！健忘者，記憶漸强
脚力！步滯者，舉足漸輕
腎部！遺精者，即見痊愈
心臟！心跳者，漸漸鎮靜

民生部立案
松島學院
（招生）

一，宗旨：根據學制新機構設立以造就日滿一德一心共同發展有用之人才爲目的
二，班級：日語專修科（一年生一班五十名／二年編級生二十名）國民高等科（一年生一班五十名／畢業同等學力檢定預備班三十名）
教授：招收
三，資格：日語一年生以國民優級或高卒業及有同等學力者爲合格　日語二年生以曾習日語一年以上者爲合格　國民高等卒業同等能力學力檢定班以初中卒業或具有同等學力者爲合格
四，報名日期：自十二月十日起開始報名交報名費一元像片二張
五，考試：有卒業證書或出身學校證明或機關保送者免試其餘隨到隨考
六，開學：康德六年二月十日開學
七，設備：本校設備完全備有宿舍以便遠道生徒
八，待遇：卒業後成績優良者介紹相當職業在學中學品兼優者減免學費
九，本校設有日語，數學補習班皆可隨時入校
十，校址：哈爾濱道外，南十一道街）簡章函索即寄（附郵票二分

產婆
在哈已開業十六年
經驗宏富手術精良滿語流暢
對於接產不分晝夜隨招隨到希滿洲國官商各界利用之產婦幸甚人道幸甚
產婆 岡艷子啓
已遷至道裡田地街三十三號樓上十五號（電話二二六七號）

◇請看：山西堪輿大六壬神卜張青雲奇卦
山西張青雲先生。乃堪輿家之名士也。深得術學奧妙。善知過去未來，天文，地理，人事。星移，斗轉。尤善推測，天通，地通，人通，之出奇。至如市面，錢糧之漲落。求謀之成敗。階級之進退。婚姻之美惡。病人之生死。誠效於大批八字。選擇吉日。合婚娶。凡疑難有不可解者。而先生之神卜。一言決定判斷明晰。
館址道外北小六道街青磚樓下
介紹人 張子亭 楊壽臣 梁繼武 白樂五 劉樂亭（全啓）

義合棚舖 四合公
運靈啓事
敬啓者敝號專運各處靈柩以及骨櫃骨包等報裝火車輪船手續敏捷運費克已包送到家定期不悞如有靈柩願運回原籍安葬者請至敝號接洽無任歡迎之至
外城來函接洽亦可
地址道外小六道街中舞臺後身
義合棚舖 電話三一二七番

欲買適體美觀的男女小孩現成西服
請至— # 石杜鑫商店
道裡十二道街十四號
電話二一八九
新到外國各種毛布呢絨花樣新穎品質優良
仿照一九三八年新式樣本製做西服
自設工廠裁做西服皮帽大氅
並有大種皮鞋　言不二價

哈爾濱聯友自動車學社 招生廣告
一，宗旨：本社爲應社會需要及一般青年謀得簡易而永久之出路起見造就司機專門人才
二，入學資格：凡青年男女在十八歲以上受過初小教育者經口試及身體檢驗合格均得入學
三，教授科目：本科研究修理科
四，設備：有新式汽車及各種機械以備實地練習及參考之用學生有願宿者並有宿舍
五，待遇：畢業後取得司機免許證者本社代爲謀事其未能取得者本社仍負責教練不另收費至取得司機免許證爲止
六，開學日期：十二月二十五日隨時均可報告
七，社址：道裏斜紋三道街十號
本社係最新創立者一切設備均極完全新穎有志青年盍興乎來求新的知識新的技術以最便謀得新的職業簡章函索即寄

天津國醫函授學院 免費招生
本院開辦七年宗旨以最新科學方式闡明中醫原理鉛印講義通信教授負責指導保證成功函索詳章剪此廣告寄天津英租界三十二號路義慶里八號本院

婦科
下治藥理經球
無服藥之苦 有立杆見影
得魔纏身。求醫服藥無效。未有不灰心絕望者。但婦女病並非難治之症。如病對症良藥治療。能起沉疴。俗云單方一味氣煞名醫也。速帶婦女良藥「理經球」不用服藥。決能於最短期內除痛苦。凡月經不調。久不受孕。赤白帶下。偏正頭痛。眼珠內抽疼。身重無力。四肢抽筋。骨節疼痛。睡臥不安。心悶服服。不思飲食。凡從氣悶。所得各色雜症。皆有奇效。帶藥三天。即有白塊如豆而下。繼而黃白穢物下淨。其病若失。如無穢物下來。負責退錢。用藥決無痛苦。照常操作另備方單函索即寄定價每盒二粒國幣二圓四角。
並兼服理經丸尤速
婦女理經丸每付十粒，每盒一百八十粒，國幣一圓二角此藥專調經種子，婦科要藥，乃坤界中保身要品。不可一日不備也
外埠函購郵費二角款到即寄
總批發處天津黃緯路閻氏製藥所出品
哈爾濱獨家經售道外桃花巷 閻氏藥房 樓上

到處効用仁丹藥盒
就是徒步於道路上；
或是坐乘船車中；
或是到那個公司裡；
或是在影院運動場內；
或是去拜訪客友們……
無論走到甚麼地方
沒有不購用仁丹的
防共，珊瑚藥盒。
原因：
一、因爲正合時局的藥盒。
一、因爲優美燦爛一見奪目。
一、因爲能効用時疫的豫防。
所以大家都
歡迎仁丹

防共藥盒
盒的兩面上配上表示世界地圖的圖樣在每用仁丹的時候，隨由隨喚起防共國策，實際是最適切時局的藥盒。
附贈防共藥盒
銀粒仁丹伍角包

珊瑚藥盒
表徵赤誠報國的珊瑚色，實在有一洒快樂的近代美感，由仁丹的成功而益提醒應付時艱的愛國精神。
附贈珊瑚藥盒
玫瑰仁丹壹角包

各地均有出售
森下仁丹株式會社出品

肇州縣移民區地主不在登報聲明

姓名	坐落	地面積（或方丈）		東西南北號碼	失照年月	丟照原因
梁　貴	肇字二號	一〇	〇〇			
沈和義	同	四五	〇〇			
叢德義	肇字三號	三四	〇〇			
叢德棟	同	三四	〇〇			
徐世和	同	一一	五〇			
張洪才	同	一〇	〇〇			
胡朝舉	同	五	六〇			
康國相	同	一〇	〇〇			
劉洪倉	同	二	〇〇			
王樹槐	肇字五號	九〇	〇〇			
霍萬山	肇字九號	一四	一五			
任殿和	同	二七	八			
李　財	同	六	八〇			
戴　宗	同		一三			
陳　明	同		二〇			
劉　榮	肇字十號	一	五〇			
畢有山	同		五〇			
張永發	同	二	〇〇			
張玉成	同	四	〇〇			
孔慶祥	同		一五			
陳　喜	肇字十號		二〇			
李　德	同		五〇			
姚俊德	肇字十一號		一四			
張　顯	同		三〇			
高明禮	肇字十二號	一	一五			
陳萬盛	同	一	〇〇			
鄭雲慶	肇字九號		八三			
張顯廷	肇字三號	九〇	〇〇			
陳化東	肇字四號	九〇	〇〇			
馮　貴	肇字五號	七六	五〇			
崔吉貴	肇字五號	三〇二	二六			
同	同	一四五	九五			
李萬財	肇字十六號	四五	〇〇			
劉錦棠	同	二二	五〇			
王　儀	同	四五	〇〇			
李金桂	同	四五	〇〇			
肖均吉	同	三六	〇〇			
畢兆泰	同	二七	〇〇			
李萬發	同	五六	二五			
王萬發	同	一二	五〇			
侯國寶	肇字十六號	一〇	〇〇			
謝文有	同	四	五〇			
門慶升	同	一五	〇〇			
門慶林	同	三〇	〇〇			
林景芳	同	二五	〇〇			
李連升	同	四七	五九一			
王有財	同	九	九九			
田兆慶	同	五	七〇			
劉德興	同	二二	五〇			
韓廣祥	同	一〇	五〇			
金玉成	肇字六號	二二	〇〇			
張子耕	同	八九	五〇			
張有亭	肇字七號	一〇〇	〇〇			
胡　才	同	一〇〇	〇〇			
劉振有	肇字八號	二〇	〇〇			
韓　會	同		四三			
張雲閣	同	三五	〇〇			
蘇　珍	同	五〇	〇〇			
孫　榮	肇字十二號		三〇			
劉萬財	同	四九	二〇			
劉　俊	綺肇字廿四號	一五	四〇			
馮國泰	同	一八	〇七			
同	同	一二	三二			
李福廷	同	一五	〇〇			
同	同	一〇	八四			
劉洪斌	同	七	二〇			
馮國泰	同	七	六八			
傅海樓	肇字二十四號	六六	二〇			
同	同	二〇	一〇			
王慶春	同	六〇	四〇			
傅海樓	肇字二十四號	八九	一〇			
何顯臣	同	一三八	〇〇			
劉國深	肇字二十四號西餘荒	一〇〇	〇〇			
佟　才	昇平鎮街基	三三六丈	〇〇			
劉國棟	綺肇字二四號	二六	〇〇			
杜萬發	肇字十七號	四	八〇			
邱廣發	同	二	二四			
林喜春	同	四	七七			
同	同	一〇	〇〇			
徐廷洲	同	一五	〇〇			
邱廣發	肇字十七井	七	六〇			
姜　海	同	一五	〇〇			
張毓海	同	一五	〇〇			
唐永芳	同	一七	〇〇			
胡廣才	同		五〇			
鞠茂增	同	五	〇〇			
于成才	同	三〇	〇〇			
馮國臣	同	二	二三			
徐廷洲	同	四〇	〇〇			
鄭永年	肇字十八號	四	五九			
于廣順	肇字十八…		一二			
張秉忠	肇字二十三號		四三			
祝文志	緋肇字二十四號		〇二			
于鵬聲	同	四八	四二			
同	同	五	〇〇			
張德山	同	一	八七			
同	同	一	九二			
曹永發	肇字十九號		五五			
劉　有	同		三三三			
張　富	肇字二〇號		一三〇			
張殿元	肇字二十號		〇五〇			
張鳳舉	肇字二十二號		〇五〇			
滕長發	同	二	〇〇			
孫玉山	同	四	〇〇〇			
韓元德	同	二	〇〇〇			
魏福臣	同	七	〇〇〇			
李　發	同	八	〇〇〇			
王景山	肇字十五號	四五	〇〇〇			
劉成吉	同	四八	八三〇			
同	同	〇	一七〇			
楊青林	肇字十五號		一三〇			
張墨亭	同	一〇〇	〇〇			
左耀河	同	九〇	〇〇			
趙永貴	順招二行頭井	九九	七八〇			
高　富	同	五	〇〇〇			
趙永貴	同	二二	五〇〇			
郝貴發	十二行夾荒		五〇〇			
曹永會	同	八	〇〇〇			
羅春	同	六	二九〇			
仇　富	十三行二井	三	〇〇			
刁蘭芳	十三行夾荒		二〇			
馬永林	同	二	〇〇			
厲廣福	十三行頭井	一	一五			
蒙行局	十四行二井	一五	二五〇			
張萬貴	十五行頭井	二一	九〇〇			
楊青林	同	四五	〇〇			
李洪林	同	九〇	〇〇			
劉　貴	同	二一	五〇			
黃福玉	同	六七	五〇			
楊青林	同	二二	五〇〇			
蒙行局	十五行井	三七	五〇〇			
張桂阜	同	四〇	〇〇			
慶雲堂	同	一三〇	〇〇			
張桂星	同	四五	〇六			
王鳳陽	同	三五	〇〇			
馬鳴山	同	三五	〇〇			
劉占甲	十五行夾荒	四五	〇〇			
李景生	同	九〇	〇〇			
巴君九	十六行頭井	七	五〇			
劉崑玉	十六行夾井西餘荒	一七	〇〇			
王廣發	肇字十六號	二五	〇〇			
劉沛玉	同	二一	五			
林景芳	同	二一	五〇			
劉克勤	同	二七	〇〇			
王永喜	同	一一	〇〇			
馬玉春	肇字十六號西餘荒		五〇〇			
楊國祿	肇字六號	三三	〇〇			
張克山	同	五〇	〇〇			
張德金	同	四七	〇〇			

右記失照自登報日起滿三個月時如無聲請異議者不論落於何人之手均認無效特此聲明
肇州縣長 張東璧